Os Alliados Attingiram os Suburbios de Amiens

Diario Carioca

Fundador: J. E. DE MACEDO SOARES

ANNO XIII — NUMERO 3.661 || Director: HORACIO DE CARVALHO JUNIOR || RIO DE JANEIRO — BRASIL

MAIO
Batalha de Tuyuty
24
SEXTA - FEIRA

POETA

Augusto Frederico Schmidt é um grande poeta. Na "Estrella Solitaria", o seu livro que José Olympio acaba de editar, Schmidt escoimou da consonancia das rimas versos feitos num rythmo conveniente á fórma das idéas e do conhecimento. Por isso sua poesia risca uma trajectoria grave e luminosa na orbita do pensamento.

A poesia de Schmidt exclue as palavras vagas e incertas que traduzem o automatismo quotidiano das conversações vazias. Os seus versos não se accommodam á medida dolente, nem se torturam buscando um som fugidio e difficil. Schmidt é um poeta intellectual que se esforça por transmittir o que adivinha na escuridão da duvida e do mysterio, que paira na atmosphera do mundo e se condensa tragicamente na consciencia humana. Os poemas de Schmidt evocam fórmas incompletas, procuram contornos que escapam no vago e no fluido dos pensamentos inacabados. E' um poeta essencialmente receptivo, cantando os dias da Genese, debruçado como a unica testemunha sobre o abysmo das aguas, sentindo o Verbo roçando de leve o chãos e ordenando os principios da Criação. Nenhum fórma de intelligencia certifica melhor do que a dos poetas, a presença divina na Vida. O sentido divinatorio da poesia intellectual projecta-se na decifração das coisas que ainda não emergiram na curva do horizonte patenteado á sciencia humana. O poeta é um precursor. O genio poetico tem um sentido prophetico inhumano porque é uma força da natureza.

Schmidt incerto, vacilante, enthusiasta com illuminações subitas como quem vê de repente a vida á luz de relampagos — parece uma lyra aérea ora tangida pelos zephiros suaves, ora pelas tempestades furiosas, mas sempre receptiva como um calice precioso recolhendo a consubstanciação milagrosa.

A poesia de Schmidt faz pensar em Edgard Poe, nos seus poemas densos de mysterio, de inquietação e de pavor. O intellectualismo poetico deve ter emigrado inexplicavelmente da edade heroica da Grecia para o continente transoceanico. Medrou magnificamente na America.

Comtudo são os de hoje, os tempos da poesia poeniana. Os lyricos calam-se como os passaros ao cair da noite. Na sombra impenetravel reina uma emoção mais nobre, a emoção da intelligencia adivinhando, recompondo, perscrutando.

Nos tempos dos pogromes e dos massacres das multidões surpreendidas e indefesas — até a morte se banaliza. Corre nesses dramas um relento de vulgaridade das agglomerações em que do homem apenas apparecem os soffrimentos e os egoismos de sentimentalidade. Sem os poetas e os pensadores as grandes convulsões da historia do genero humano se esbateriam na banalidade dos romances policiaes. O que acrysola taes convulsões é o espirito penetrando, movendo, significando. Então os factos assumem os signaes da vida e ficam na legenda como pessoas immortaes, entes que tiveram uma consciencia como os antigos deuses do Olympo.

O clima tropical suscita a poesia romantica; uma coisa porém é o sentimento facil que floresce, outra muito differente é a força da idéa fecunda que depara:

"Lua madura, quasi caindo do tronco da grande
[noite tropical!

e depois:

"Emfim te contemplo no mesmo logar de sempre,
Na mesma fidelidade ao grande lobo
A esse grande mar inquieto e aspero,
Na mesma ternura por esse velho mar dos sonhos,
[das viagens, dos mysterios,
Por esse velho mar infiel e maravilhoso
Que a tua luz — ó lua — está beijando e trans-
[figurando agora
Em uma inquieta e impassivel poesia!

J. E. DE MACEDO SOARES

Está em Plena Execução o Contra-Ataque de Weygand

ACCENTUA-SE O MOVIMENTO EM FORMA DE PINÇA CONTRA AS FORÇAS DO EXERCITO ALLEMÃO

Encarniçados os Combates Entre Cambrai e Valenciennes

PARIS, 23 — (U. P.) — O Estado Maior do Exercito Francez revelou esta noite, de uma maneira indirecta, embora innegavel, que o contra-ataque do generalissimo Weygand se encontra em pleno desenvolvimento numa frente movel entre Valenciennes, ao noroeste, e Amiens, ao sudoeste ,e que o exercito francez está avançando.

Um communicado emittido hoje informa que as tropas francezas chegaram até os suburbios de Amiens, cidade que foi conquistada na terça-feira, juntamente com Arras, pelos allemães. Arras já foi retomada pelos francezes, que atacaram immediatamente os destacamentos leves inimigos que occupavam Amiens, ao sudoeste de Arrras.

Informa-se officialmente que se estão desenvolvendo encarniçados combates entre Valenciennes e Cambrai, na frente principal de batalha que corre em forma irregular, desde Valencienes a Amiens. Tal facto indicaria, de accordo com os mappas, que os francezes estão pondo em pratica, gradualmente, o plano de executar um movimento em forma de pinça sobre o flanco allemão.

Dirigindo-se para o sul da Belgica, cahiriam sobre o flanco direito inimigo quando o movimento de pinça se accentuasse.

Em fontes officiaes já se havia informado esta noite que os exercitos alliados na Belgica se haviam detido e havia enfrentado os allemães no sul e no sudoeste.

O Estado Maior informa tambem que foi rechassado um ataque allemão no extremo direito da "bolsa" feita pelos inimigos através do Mosa.

PARIS, 23 (De Axel de Holstein, da Agencia Havas) — A batalha entre Cambrai e Valenciennes é extremamente violenta. Os allemães atacam com o maximo de força e são apoiados por numerosos apparelhos que atacam em "piqué", metralhando e bombardeando as tropas alliadas.

Mau grado o encarniçado dos combates, as posições francezas ainda se mantinham as mesmas á tarde. Todo o terreno perdido ao norte de Cambrai foi retomado durante a noite. Nos circulos militares francezes admitte-se que o desenvolvimento dos combates tem, em conjunto, sido satisfatorio. Adverte-se, de outro lado, que essa batalha deve tornar-se ainda mais violenta porquanto se trata de uma luta de movimento ainda em seu inicio e que se desenvolverá segundo as intenções do commando francez e igualmente do germanico.

Não se pode, naturalmente, em Paris saber quaes são essas intenções.

A respeito da diversão dos destacamentos de motocyclistas reforçados por alguns auto-metralhadoras na Picardia, dizia-se hoje de manhã, nos circulos militares francezes autorizados que se tratava de operações de detalhe sem nenhum alcance geral. Com referencia ao numero desses destacamentos, accentuava-se: "Tudo não passa de poeira".

De outro lado, observava-se que as forças motorizadas germanicas não têm podido ate agora, pelo menos, levar a effeito graves destruições e que vêm sendo perseguidas com efficiencia pelos francezes.

Hontem, os motocyclistas germanicos tentaram levar seus raids á margem sul do Somme, mas os resultados foram nullos. Todo o curso do Somme, de Ham e Abbeville, está guarnecido, pela margem esquerda, por tropas francezas.

O mesmo acontece no Aisne e ao longo da Linha Maginot, de Montmedy á fronteira suissa, onde os allemães se limitaram a desfechar violentos ataques de artilharia. O fogo foi mais violento esta noite no sector de Longuyon, entre Montmedy e Longwy e hoje de manhã em Attigny a léste de Rethel e no sector da velha frente de Lorena.

A esse respeito desmente-se nesta capital a informação estrangeira assignalando acção violenta em Neufchatel, a leste de Rethel. Precisa-se, de resto, que ha duas localidades com esse nome, uma no Aisne e outra sobre o Bethune que se lança na Mancha em Dieppe. Nem uma nem em outra nada se passou de anormal.

AS VANGUARDAS FRANCEZAS EM AMIENS

PARIS, 23 (U. P.) — Urgente — Um communicado do Alto Commando informa que as forças avançadas do exercito francez chegaram aos suburbios de Amiens.

Este impressionante instantaneo revela a acção dos paraquedistas allemães que, immediatamente após á sua descida, se aprestam para combater como soldados de infantaria, munidos de metralhadoras

O RADIO GERMANICO RECONHECE O PODER OFFENSIVO ALLIADO

PREPARANDO O ESPIRITO PUBLICO

FRONTEIRA ALLEMÃ, 23 (Havas) — Emquanto os communicados militares officiaes do Reich abandonaram o tom de "jactancia que lhes é habitual, o radio allemão esforça-se por preparar a população para receber noticias menos favoraveis da batalha de Flandres.

Na emissão das 16 horas, longe de convidar a população a esperar pelo cerco dos alliados, cerco que fazia prever prematuramente, o communicado allemão de hontem observa, ao contrario, que a batalha do norte se apresenta em taes condições, que não se poderia conhecer-lhe a decisão hoje, mas dentro de um certo prazo. A emissão insiste sobre as altas qualidades combativas dos effectivos alliados que operam na Belgica, no Artois e na Picardia. O espirito guerreiro das tropas adversas não está de maneira nenhuma abatido e não se trata de tropas como as que foram vencidas noutros pontos, mas de francezes e inglezes de primeira linha.

"SÃO PAULO" COMPANHIA Nacional de Seguros de Vida

SUCCURSAL NO RIO DE JANEIRO: AV. RIO BRANCO N.º 114 — 6.º ANDAR

Directores — DR. JOSE' MARIA WHITAKER
DR. ERASMO TEIXEIRA DE ASSUMPÇÃO
DR. J. C. DE MACEDO SOARES

COMMUNICADO Francez da Noite

PARIS, 23 — (U. P.) — O commando militar francez expediu o seguinte communicado, hoje á noite:

"Communicado n.º 526: Numerosos combates foram travados em varios pontos do norte da França. Nossos elementos da vanguarda chegaram aos suburbios de Amiens.

"Ao sul de Sedan fracassou um ataque inimigo, que foi precedido de uma forte preparação de artilharia.

"Houve duellos de artilharia entre Longuyon e o Mosella".

"Nossos aviões de bombardeio desenvolveram grande actividade, durante o dia e a noite".

"Na madrugada do dia 22 os nossos aviões de caça forçaram a retirada de 4 esquadrilhas allemãs de bombardeio, compostas de 20 unidades cada uma, quando tentavam despejar bombas em nosso campo de batalha".

"Pelo menos 8 apparelhos inimigos foram abatidos durante estes combates. Todos os nossos aviões conseguiram regressar".

O COMMENTARIO INTERNACIONAL

GUERRA DE MOVIMENTO

Todo o esforço dos generaes allemães, nos ultimos annos, orientou-se no sentido do Reich preparar-se para uma guerra de rapida duração. Dahi a chamada theoria da guerra-relampago que fulmina o adversario em poucos dias ou mesmo em poucas horas, como aconteceu ha pouco com a Dinamarca.

Para realizar essa especie de luta, o Reich construiu milhares e milhares de aviões, de tanks e de vehiculos motorizados. A concepção da guerra-relampago foi inspirada pela lição da derrota allemã em 1918 e pelo desenvolvimento assombroso da aviação nos ultimos dez annos.

Para vencer a França, que possue solidas defesas, havia necessidade de fazer uma guerra de movimento, que obrigasse os francezes a combater fóra de suas trincheiras e casamatas. Nesse sentido, foi delineado todo o plano estrategico dos chefes militares nazistas na preparação da actual guerra. A campanha da Polonia foi um "test" definitivo para os novos methodos allemães, que alcançaram, em tres semanas, um exito indiscutivel. E' verdade que os technicos militares não julgaram convincente o triumpho do exercito allemão em setembro de 1939. Allegavam que aquelle paiz não possuia fortificações permanentes e que as condições do terreno, uma immensa planicie, no principal theatro da luta, facilitaram o rapido avanço das divisões motorizadas, que precipitaram o desfecho da luta. Esses argumentos estão sendo desmentidos pela rapidissima marcha do exercito motorizado do Reich na Belgica e no norte da França. E' que os allemães impuzeram a guerra de movimento, apoiada em terriveis bombardeios de aviação, que destróem as communicações e desorganizam os serviços de abastecimentos e reforços do inimigo. Foi isso o que aconteceu na Polonia e agora se repetiu na França, a qual possue, sob o ponto de vista militar, o exercito mais qualificado do mundo.

Deve-se, todavia, reconhecer que a adopção de novos methodos de luta e o emprego de gigantescos tanks deixaram perplexos, nos primeiros dias da luta, os chefes militares francezes. Tanto isso é verdade que o general Gamelin declarou, com a maior segurança, na manhã da invasão da Belgica e da Hollanda, que tudo estava previsto. A realidade dos factos, ao contrario, encarregou-se de mostrar que muito pouco havia sido previsto e que o plano allemão, em sua phase inicial, foi coroado de exito sem encontrar opposição séria das armas inimigas.

Evidentemente, essa situação hoje se acha mudada. Passada a primeira quinzena, já não constitue surpresa a nova maneira de luta imposta pelos allemães, que, não obstante estão tendo a guerra de movimento, por elles tanto desejada. Para conduzi-la na França, ninguem possue maiores qualidades do que Weygand, que é um especialista em manobras, seguindo, aliás, a esplendida tradição dos generaes francezes. Por esse motivo, o desafio allemão foi acceito immediatamente e está se desenvolvendo uma guerra de movimento, que é hoje muito mais rapida do que no passado graças á mecanização dos exercitos modernos.

Dahi a confusão reinante nas operações dos ultimos dias, a respeito das quaes não se pode fazer nenhuma apreciação segura. E' mesmo possivel que as coisas só se esclareçam de forma definitiva quando os dois grandes exercitos inimigos se defrontarem, com o grosso de suas forças de infantaria. Ahi então as posições estarão mais ou menos rectificadas e começará a phase decisiva da luta.

Por emquanto, as coisas ainda estão sérias, conforme ainda hontem accentuou Churchill com a sua franqueza habitual.

Os Alliados na Belgica Põem Fim á Retirada Investindo Contra o Inimigo

As Tropas Francezas Attingem os Suburbios de Amiens Progridem Até Cambrai — Dizimadas as Avançadas Nazistas

PARIS, 23 (U. P.) — Foi informado officialmente esta noite que os exercitos alliados do sul da Belgica e do norte da França puzeram fim á retirada, como o fizeram as tropas do marechal Joffre, que em 1914 voltaram sobre os seus passos para travar a batalha do Marne, que salvou Paris.

O autorizado observador militar do prestigioso jornal "Le Temps" affirma que, a julgar pela destruição de todas as pontes do Somme, pelos francezes, as forças alliadas da Belgica Meridional cessaram a retirada e agora enfrentam os allemães no sul e no sudeste de suas posições. Accrescenta que as referidas tropas alliadas com a modificação de suas posições que passaram da direcção léste e nordéste para a do sul e do sudéste, ameaçam agora o flanco direito do inimigo.

Se estas informações se confirmassem, ficaria alterado todo o curso da guerra. A evidente importancia desse movimento dos alliados é posta em relevo pelos desesperados esforços dos allemães para introduzir uma forte cunha entre os exercitos alliados que operam na França e na Belgica.

O commentarista declara que os alliados acham-se agora em contacto com as suas forças da Belgica, via maritima. Não dá outras explicações sobre esta importante phase da luta, salvo quando diz que ella é a consequencia da destruição das pontes do Somme. Accrescenta que a ala esquerda anglo-franco-belga visando o sul e o sudéste, na zona dos rios Escalda e Scarpe.

Affirma, entretanto, que as tropas alliadas postaram-se no sul do valle do Somme, na vasta baixada que lá existe, cujos brejos constituem um formidavel obstaculo para qualquer força atacante. Os francezes, entrincheirados na margem sul do Somme, fecham o caminho dos allemães para o centro da França, se estes tentassem atacar para o sul, partindo daquella região.

Assim sendo, iniciou-se auspiciosamente o primeiro movimento estrategico de Weygand, que ameaça isolar as divisões allemãs motorizadas, do grosso do exercito nazista, que continua praticamente paralyzado atrás dos rios Sambre e Aisne, onde procura reorganizar as suas linhas de communicação, que se acham numa situação quasi chaotica.

A aviação alliada continua desenvolvendo uma actividade inedita, não obstante a fadiga dos pilotos, e mal grado o desgaste e destruição dos apparelhos.

Noite e dia hostilizam as linhas de communicação inimigas destruidas de tal forma que na noite de hoje o invasor não podia avançar nem retroceder por muitas estradas sobre o territorio que atravessam a região de collinas e bosques das Ardennas.

As forças motorizadas allemãs da avançada, compostas principalmente de motocyclistas em grupos até 50 homens, apoiados por dois ou tres tanks pequenos ou carros blindados com metralhadoras, persistiram nos esforços para alcançar a costa, mas não o conseguem porque as forças motorizadas francezas estão activas. Cada vez que os adversarios se encontram nas encruzilhadas, ou quando os allemães são surpreendidos nas emboscadas que lhes preparam os francezes, verificam-se sangrentas escaramuças.

Os francezes affirmaram que estas avançadas nazistas tem sido frequentemente dizimadas. Apesar disso, continuam movimentando-se pela zona baixa do Somme, caminho preferido pelo inimigo para attingir o mar. Na realidade, estas forças allemãs estão predestinadas ao exterminio visto que devem enfrentar uma esmagadora superioridade numerica dos alliados, na proporção de um contra cem. Assim, um porta-voz official francez declarou esta noite: "Estes elementos allemães da avançada estão destinados ao anniquilamento, como aconteceu com as audazes patrulhas dos uhlanos, que em 1914 partiram á frente do exercito allemão, chegando assim até Paris. As modernas tropas motorizadas allemãs são simplesmente successoras daquelles uhlanos".

Diz-se que na frente de Arras e Cambrai e Valenciennes, as artilharias franceza e britannica revelou uma grande superioridade sobre a allemã, durante os duellos sem tregua travados nas ultimas 24 horas. Todas as estradas, bosques e aldeias que poderiam servir de refugio aos allemães são varridas pelos canhões alliados, como um necessario preludio das proximas operações do general Weygand.

Não ha o menor indicio sobre o plano estrategico de Weygand. Entretanto, esta noite podem ser traçadas no mappa as seguintes linhas de batalha definida:

Na frente norte já se forçou uma profunda saliencia para o sul de Cambrai, emquanto os alliados, no Somme, criaram uma bolsa, entre Amiens e Saint Quentin. De Cambrai a Saint Quentin surgem para o inimigo dois obstaculos: o rio Escalda e o Canal de Saint Quentin. No verão de 1918 o exercito norte-americano abriu passagem nessa mesma posição, obrigando os allemães a retirarem precipitadamente de Arras. As trincheiras norte-americanas estavam sobre o Escalda e no Canal de Saint Quentin. Atacou-se pelo canal com tropas canadenses e australianas, ambas marchando pelos flancos do segundo corpo do exercito norte-americano.

O exercito alliado do norte, em sua lenta e ordenada retirada da Hollanda e da Belgica, em sómente teve que operar á retaguarda, para proteger o recuo de seus tanks e artilharia, e emquanto esta situação for mantida deve ser afastado o perigo de que o principal exercito allemão se sobreponha áquellas forças. Isto posto, á medida que se firmem as posições alliadas no sector de Cambrai, os belgas podem continuar defendendo o seu proprio territorio.

Os alliados continuaram infiltrando-se tambem pelo sul de Arras, mas ainda não se organizou uma frente continua, de sorte que, até agora, não introduziu nenhuma cunha entre as divisões blindadas nazistas e o grosso das forças allemãs.

Não poderiam dizer os peritos francezes se a intensa actividade da artilharia inimiga, no sector de Nied da frente do Sarre, deve ser interpretada como preludio de um ataque.

A gigantesca frente de operações compreendia esta noite não somente a das phases preliminares da batalha da Flandres como tambem a que se extendeu até Boulogne-sur-Mer, onde, de accordo com as declarações formuladas em Londres pelo primeiro ministro, sr. Winston Churchill, o inimigo já se encontrava combatendo.

Boulogne-sur-Mer acha-se situada a 28 kilometros ao norte de Touquet, a 56 kilometros ao noroeste de Saint Paul e a 40 kilometros noroeste de Montreuil. Por essa cidade passam duas linhas ferreas que conduzem a Calais, uma por Marguesse e o alto Dulson e a outra por Recouise Andres e Guines. Boulogne-sur-Mer encontra-se somente a 6 milhas maritimas de Folkestone, do outro lado do canal da Mancha.

No norte, na Flandres, combateu-se intensamente em Andernade, localidade situada a 29 kilometros ao sul, e tambem a oeste de Gand, sobre o rio Escalda, e a 39 kilometros ao noroeste de Roubaix, que e a primeira cidade franceza importante desse lado da fronteira belga, no Departamento do Norte.

Doos, a 2 kilometros ao nordeste de Arras, sobre o limite sudeste do Departamento do Norte, foi o ponto principal de alguns destacamentos inimigos, por se tratar de uma localidade em que existem os entroncamentos ferroviarios Lille-Cambrai-Saint Armand-Cambrai e Arras — Valenciennes e por se achar á somente 18 kilometros ao sudeste do centro industrial de Bens.

A 22 kilometros ao sudeste de Arras, sobre o ramal da ferrovia Cambrai-Paris, que condúz a Amiens, acha-se a cidade de Bapaume, no angulo sudeste do Departamento de Calais. Ahi travaram-se tambem intensos combates entre os alliados e os allemães.

"Le Petit Journal" declara hoje que Compiégne soffreu bastante e que ao oeste de Arras se registou um importante movimento de tropas. Accrescenta o mesmo jornal que ao sul de Arras até o Somme o principal corpo de exercito inimigo ainda não entrou em acção, embora pequenos destacamentos motorizados percorram a costa, tratando-se apenas de simples incursões e não constituem a organização de uma frente continua.

O articulista Pierre Feu, diz, hoje, no jornal "Louvre", que não é necessario que as forças alliadas continuem retirando-se somente por causa de certas incursões allemãs.

"Supponhamos, por exemplo — declara o referido jornalista — que um pequeno mas poderoso grupo movel consegue abrir rapidamente certo numero de corredores por entre as forças oppostas.

"Deverá o exercito retirar-se ao longo de toda a frente, em consequencia do ataque inimigo, pelo temor de vêr-se exposto á completa desorganização?"

As Tropas Francezas Progridem Até Cambrai

PARIS, 23 (Havas) — Annuncia-se que as tropas francezas progrediram até ás immediações de Cambrai.

As tropas francezas em Amiens

PARIS, 23 (U. P.) — Segundo foi informado officialmente esta noite, as tropas francezas encontram-se novamente dentro dos suburbios de Amiens e, mais ao norte, vão lentamente ganhando terreno no angulo sangrento comprehendido entre Valenciennes e Cambrai, na sua reacção contra as forças allemãs.

Officialmente annunciou-se hoje que os contingentes francezes reconquistaram o terreno perdido ao norte de Cambrai. Este avanço realizou-se pouco depois da reconquista de Arras, e é, pelo visto, o resultado dos esforços francezes para expulsar os allemães tambem de Amiens.

Entrementes, o gabinete de Guerra, em reunião iniciada ás 10 horas, prolongando-se hora e meia, com a presença do generalissimo Weygand e do marechal Petain, apontava novas e energicas medidas para consolidar a resistencia. No futuro não se poderá proceder a evacuações das populações francezas a não ser por meio de ordens escriptas, expedidas do Estado Maior. Esta decisão é o complemento da communicada em recente ordem do dia do general Maurice Gamelin, na qual se manifestava que os soldados francezes que não pudessem avançar deveriam morrer antes que recuar. O Gabinete de Guerra resolveu prohibir tambem que as unidades industriaes e outros serviços civis abandonem a capital.

As acções entre Valenciennes e Cambrai comprehendem uma area de trinta kilometros no valle do rio Escalda, e estão revestindo-se de uma intensidade poucas vezes vista no decurso da presente guerra. Os apparelhos de bombardeio allemães despejaram milhares e milhares de toneladas de explosivos sobre as linhas de batalha, emquanto os seus gigantescos tanks avançam rapidamente entre os grupos de combatentes.

Tão somente alguns reduzidos espaços de terra, em toda a região septentrional, não foram violentamente removidos pelas poderosas bombas aéreas ou pelos projectis da artilharia; e a avalanche destruidora das campinas continua investindo, com o desesperado esforço dos allemães para a consolidação de suas posições a noroeste e a oeste, o que, conseguido, representaria um terrivel golpe para os alliados.

Emquanto as tropas francezas iam ganhando terreno em torno de Cambrai, annunciava-se officialmente que a batalha no sector de Valenciennes-Cambrai desenvolvia-se em grande escala, e satisfatoriamente para as armas nacionaes, concentrando-se os encontros, principalmente, sobre a segunda daquellas localidades que foi o scenario de uma das mais renhidas batalhas travadas durante a conflagração anterior.

Nesse sector o inimigo confia principalmente na acção de seus elementos aéreos, emquanto os francezes dependem mais de seus tanks e forças terrestres, sem que isto queira dizer que a sua aviação se conserve inactiva.

Longe disso, as machinas francezas lutam pela supremacia em successivos encontros aéreos com o inimigo, o qual segundo foi informado já perdeu perto de 1.000 apparelhos nas operações ao norte da França, durante os ultimos 13 dias.

Tambem se tem lutado na zona comprehendida entre Arras e Amiens. Essa zona acha-se a 56 kilometros a noroeste de Amiens, mas não existe alli uma frente defendida pela especie de guerrilhas adoptada pelos destacamentos motorizados allemães, que realizam rapidamente as suas incursões entre as unidades francezas.

Diz-se que ao sul de Amiens pequenos grupos inimigos conseguiram infiltrar-se pelo rio Somme.

Houve igualmente acções de artilharia na região de Longuyon, situada a 15 kilometros sudeste de Montmedy, bem como em Attigny, a 10 kilometros sudeste de Rethel, numa curva do Alto Somme.

Dover Não Foi Bombardeada

LONDRES, 23 (Havas) — Contrariamente ao que affirma o communicado allemão, o porto de Dover não soffreu nenhum bombardeio, conforme declaram as autoridades desse porto.

O que informa Berlim sobre as operações

BERLIM, 23 (U. P.) — A situação militar nos campos de batalha da Belgica e norte da França não apresentou mudanças espectaculares, nestas ultimas 24 horas. Depois da rapida ruptura das Linhas Alliadas, conseguida pelas divisões de carros blindados e tropas motorizadas, que conduziu os allemães á costa do Canal da Mancha, as acções parecem estar numa phase de espectativa, provavelmente em face da energica reacção das tropas alliadas que assumiu um aspecto de acentuado vigor no sector Arras-Cambrai-Valenciennes, e tambem pela necessidade de dar tempo á chegada de reforços para consolidar o terreno conquistado pelas forças de choque.

O ultimo communicado do alto commando destacada em termos geraes, que suas forças continuam estendendo sua penetração na cunha ao norte, embora essa acção se desenvolva lentamente, e tambem que prosegue accesa a luta em toda a extensão da frente do Escalda ao Somme e Mosa.

Isso vem desmentir a noticia official franceza sobre a reconquista de Arras e tambem a reoccupação de Abbeville e Amiens, apesar do communicado não o mencionar.

Por outro lado, declarou-se que a quéda de Boulogne-Sur-Mer é possivel e até "provavel", mas não existe até agora qualquer confirmação a esse respeito.

Pela segunda vez em dias consecutivos destacamentos alliados de carros de assalto presumivelmente britannicos, como no dia anterior, fizeram uma tentativa para abrir uma brécha no centro da "bolsa" que fizeram as tropas allemãs ao sul de Cambrai, ao que se presume com a intenção de dividir as forças allemãs, mas este ataque, como o anterior foi rechassado, segundo affirma o alto commando.

Em torno de Valenciennes a luta continua intensa, sabendo-se, de accordo com o que informou hontem o alto commando, que os francezes tinham concentrado fortes contingentes de tropas naquelle sector. Segundo dizem os circulos bem informados o principal objectivo dos allemães nesta zona é dividir as forças alliadas no maior numero possivel de destacamentos isolados. Alguns mappas publicados pelos jornaes allemães mostram já as forças francezas de Valenciennes como completamente isoladas do resto das forças alliadas do norte, mas essa interpretação ainda não foi confirmada officialmente.

O ultimo communicado official revela que as forças alliadas que se entrincheiraram no sector de Gand, continuam offerecendo tenaz resistencia. Ha 3 dias o alto commando não annuncia progressos apreciaveis neste sector, o que parece indicar que as forças anglo-belgas se empenham em uma violenta acção de retaguarda para cobrir a retirada do grosso de suas tropas.

No Artois occidental os allemães continuam avançando em direcção ao norte, visando Calais e o sudeste de Valenciennes; o communicado diz que o inimigo foi expulso dos bosques da região de Mormla. Affirma ainda o alto commando que em toda a frente meridional da "bolsa" e do Somme ao Mosa os francezes estão "na defensiva", o que indica que a propalada contra-offensiva de Weygan ainda não se materializou.

O communicado confirma a quéda do baluarte de Ettice, o segundo grupo moderno das fortificações de Liége que se

(Conclue na 5ª pagina)

Todos os Recursos Individuaes e Nacionaes da Inglaterra Serão Dirigidos Por Churchill

O Governo Britannico Adopta o Regime de Poderes Extraordinarios "Como Unico Meio de Lutar Contra a Allemanha"

LONDRES, 23 (U. P.) — A Grã Bretanha collocou hoje todos os recursos individuaes e nacionaes sob a direcção do governo do sr. Winston Churchill, que se transformou da noite para o dia em um regime poderoso e semelhante ao controle que os governos totalitarios exercem sobre seus cidadãos.

Nos circulos britannicos aceita-se com agrado a instituição dos poderes extraordinarios "como unico meio de lutar contra a ditadura da Allemanha nazista, para bater Hitler em seu proprio terreno".

Entre as alterações mais fundamentaes que serão feitas figuram as seguintes:

Primeiro: — Augmento da producção de armamentos, tomando o governo o controle das fabricas de munições e de aviões.

Segundo: — Completa revisão da industria. Algumas fabricas que produzam materiaes bellicos ficarão sob o controle do governo, outras continuarão em mãos de particulares e ainda outras serão fechadas.

Terceiro: — Os operarios passarão a ser considerados como "soldados da retaguarda" e poderão ser transferidos para onde sejam mais necessarios seus serviços.

Quarto: — Será dada prioridade á producção de guerra e ás necessidades do commercio exterior.

Quinto: — Será suspensa a fabricação de artigos de luxo e de todos os productos que não tenham relação com os abastecimentos imprescindiveis.

Sexto: — O governo terá o controle dos domicilios particulares para distribuição de operarios e para recrutar governantes que lhes forneçam alimentos, quando não fôr possivel estabelecer cantinas nacionaes.

Setimo: — Será requisitada a mão de obra para apressar as fainas agricolas. O governo controlará a provisão de equipamentos agricolas e as colheitas.

Oitavo: — O commercio retalhista será controlado, afim de ser assegurado o abastecimento da população, em caso de incursões aéreas ou tentativas de sabotagem.

Nono: — Serão requisitados os stocks particulares armazenados, mediante indemnização, que talvez não seja paga senão depois de terminada a guerra.

Embóra não se espere que seja posta em pratica no momento, esta medida poderá affectar a propriedade privada.

Os automoveis e o mobiliario necessarios para a guerra poderão tambem ser requisitados. Não obstante, assegura-se que as economias de particulares não serão affectadas pela medida.

A Guerra Dia a Dia

O aspecto geral das operações da guerra apresenta hoje os mesmos caracteristicos e as mesmas tendencias observadas hontem e aqui, então, assignaladas. Caracteristicos e tendencias que aliás se aprofundam e intensificam progressivamente.

UMA VISÃO GERAL

Nos sectores leste e sul, as tropas germanicas continuam absolutamente immobilizadas em toda a extensa linha de frente que se estende sinuosamente de Montmedy e Saint Quentin, onde a situação permanece estacionaria, pondo em cheque os propositos de guerra-relampago do Reich.

No sector oeste, as tropas nazistas contidas na bolsa que se estende pelo espaço comprehendido entre Valencienne, Arras, St. Pol e Montreuil, por um lado, e, Abbeville, Amiens e Cambrai, pelo outro, — estão submettidas a uma dupla acção alliada: de estrangulamento e de esmagamento.

O estrangulamento da bolsa consiste numa manobra envolvente que as tropas anglo-franco-belgas, pelo norte, e francezas, pelo sul, desenvolvem, visando, pela união das suas columnas de Valencienne a Cambrai, cortar a retirada das tropas inimigas presas na alludida região do sudoeste belga e noroeste francez. O esmagamento consta de uma violenta pressão das tropas alliadas, envolventes, sobre os contingentes allemães, envolvidos, pressão que se exerce sobre ambos os flancos das divisões motorizadas nazistas tendo como focos principaes Arra e Cambrai, ao norte, e Amiens e Cambrai, ao sul.

GIGANTESCA BATALHA

A intensidade dessa violenta contra-offensiva alliada, de que participam todas as armas, — augmenta cada vez mais e as batalhas travadas sobre aquella dupla linha de combate assumem proporções épicas e se encaminham, pelo seu vulto militar e pela sua significação estrategica, a um caracter decisivo para os destinos da guerra e do mundo que talvez venham a se tornar, no futuro, facto historico de summa importancia para a guerra e para a Humanidade.

Para se ter uma vaga idéa da monstruosa enormidade da luta basta que se leia este pequeno periodo de um dos ultimos telegrammas: "Tão somente alguns reduzidos espaços de terra, em toda a região septentrional, não foram violentamente removidos pelas poderosas bombas aéreas e pelos projectis de artilharia".

NOS SUBURBIOS DE AMIENS

E como primeiro resultado de tamanhas batalhas empreendidas pela contra-offensiva alliada já chega uma noticia assaz significativa, proveniente do ultimo communicado official francez: "Nossos elementos avançados attingiram os suburbios de Amiens".

Fecha-se, assim, o estrangulamento da bolsa de tropas germanicas do sector oeste que fica, dessa forma, quasi que completamente isolada do resto do exercito germanico. Accrescentando-se á cunha que se forma entre Valencienne e Cambraia a perspectiva dessa outra que se esboça entre Arras, já retomada, e Amiens, em vias de sel-o, — percebe-se que evidentemente os exercitos alliados duplicam as suas probabilidades de cortar por completo a retirada do inimigo, encurralando-o na bolsa que elle formara na esperança de attingir ao Canal da Mancha.

SITUAÇÃO DESESPERADA

Perdida, ao que parece (e o proprio communicado allemão ultimo o deixa transparecer), tal esperança, diminuem tambem agora cada vez mais a de puderem voltar atrás de sua ousada tentativa rumo ao canal. A ameaça de estrangulamento cresce assustadoramente em dois pontos vitaes da bolsa nazista e, a qualquer momento, tal ameaça pode se converter em realidade. Em dolorosa e irreparavel realidade para as divisões de Hitler de que se approxima o tragico desenlace. Desenlace para o qual o communicado alludido e sobretudo o radio do Reich procuram preparar o espirito publico.

E, ao mesmo tempo, as suas tropas se lançam ás mais desesperada das resistencias, ditadas pelo instincto de conservação, em que procuram fazer valer os seus aviões de bombardeio, unica arma que pode fugir ao cerco que parece imminente.

AVIÕES AMERICANOS

Mas contra elles já se aprestam innumeros e poderosos reforços alliados: as fortalezas-voadoras norte-americanas que se destinam aos exercitos democraticos se dirigem já para o campo da luta, por suas proprias azas, voando em compacta nuvem por sobre o Atlantico, rumo ás bases de operações dos exercitos de França e da Inglaterra.

E, POR FALAR NOS ESTADOS UNIDOS...

Ao lado disso, duas coincidencias norte-americanas em dois pequenos telegrammas. O primeiro:

PARIS, 23 (U. P.) — Após a reunião do gabinete de guerra, o ministro do Exterior, sr. Daladier, conferenciou com o marechal Petain e com o embaixador norte-americano sr. W. Bullit.

O segundo:

WASHINGTON, 23 (U. P.) — O senador Key Pitman, presidente da Commissão de Relações Exteriores do Senado, declarou que a approvação unanime por essa casa do Parlamento do fundo de defesa no total de 823 252 700 dollares, destinado ao exercito, constitue "um aviso ao mundo de que os norte-americanos vão terminar o que os europeus começaram".

Dois pequenos telegrammas e uma grande significação.

MODIFICADO O SYSTEMA DE ARRECADAÇÃO DOS IMPOSTOS DE TRANSMISSÃO CAUSA - MORTIS

O Importante Decreto - Lei Hontem Assignado

O presidente da Republica assignou hontem importante decreto-lei sobre a incidencia e arrecadação, no Districto Federal, dos impostos de transmissão de propriedade causa-mortis e de propriedade immovel inter-vivos.

O decreto considera como constituindo massa distincta dos demais bens de successão situados em outros Estados ou no estrangeiro, os bens de herança situados no territorio do Districto Federal ou que nelle sejam liquidados ou transferidos a terceiros.

Depois de definir claramente o que se entende por herança e submetter a normas especiaes a determinação do respectivo valor, fixa o decreto, em tabella, o quantum de impostos pagarão os diversos quinhões.

Essa tabella divide os referidos quinhões por modalidades e valores, indo da successão em linha recta, até cem contos, sujeita ao imposto de 3%, até á parte da herança deixada a estranhos, em valor superior a quinhentos contos, sujeita essa ao imposto de 38%.

Termina o decreto-lei autorizando o prefeito do Districto Federal a baixar regulamentos e instrucções para a sua perfeita execução.

O Novo Secretario Geral de Saude e Assistencia

NOMEADO PELO PREFEITO HENRIQUE DODSWORTH, O PROFESSOR JESUINO DE ALBUQUERQUE

O prefeito Henrique Dodsworth, por decreto assignado hontem, nomeou o coronel medico do Exercito, professor Jesuino de Albuquerque, para o cargo de secretario geral de Saude e Assistencia, cargo vago com a exoneração, a pedido, do professor Clementino Fraga e, até agora, occupado, interinamente, pelo sr. Edmundo Vaccani. O novo secretario de Saude e Assistencia é o director do Hospital da Cruz Vermelha Brasileira e profissional de cujo passado muito se póde esperar na administração do importante Departamento da Municipalidade. Natural desta capital, onde tem exercido a clinica por mais de 30 annos, o professor Jesuino de Albuquerque é, portanto, bastante conhecedor das necessidade medicas desta cidade. O novo secretario de Saude e Assistencia é, ainda, portador de varios titulos, o que vêm patentear o acerto do prefeito Henrique Dodsworth, confiando-lhe o exercicio desse alto cargo.

Cumpre accentuar ainda que o novo secretario de Saude e Assistencia, ao lado de suas actividades clinicas, tem exercido varios cargos administrativos, entre os quaes o de chefe do Serviço de Saude da 2.ª Região Militar, (São Paulo e Goyaz).

Em todos os cargos o professor Jesuino de Albuquerque teve opportunidade de revelar a sua capacidade de administrador, ampliando e aperfeiçoando todos os serviços sob sua direcção, augmentando-lhes a efficiencia e estimulando do seu aprimoramento.

Por todos esses motivos, foi recebida com a maior sympathia a sua nomeação.

Uma Cerimonia na Escola de Educação Physica do Exercito

O governo de São Paulo offereceu á Escola de Educação Physica do Exercito um barco de regatas, que vem assim augmentar a flotilha desse importante estabelecimento de ensino. A entrega foi feita, com solennidade pelo sr. Adhemar de Barros, na presença de altas autoridades civis e militares.

O director da Escola, ten. cel. Edgard Amaral, fez um expressivo discurso de agradecimento.

O "Highland Brigade" na Guanabara

Chegou hontem á Guanabara, procedente da Europa, o navio inglez "Highland Brigade", que trouxe a seu bordo 63 passageiros, sendo 59 de terceira e 4 de primeira classe. Os de terceira classe são todos immigrantes portuguezes.

A viagem, cheia de precauções, realizou-se sem novidade.

Pagamentos de Hoje no Thesouro

No Thesouro Nacional, serão pagas hoje, as seguintes folhas do 22.º dia util: — Atrazados.

O Presidente Getulio Vargas Fala ás Classes Conservadoras

"OS OBSTACULOS QUE SE NOS DEPARAM NÃO SÃO UNICAMENTE NOSSOS, MAS ATTINGEM A TODOS OS POVOS NEUTROS, DESTE E DO OUTRO HEMISPHERIO"

O Discurso do Chefe da Nação na Inauguração do Palacio do Commercio

O presidente Getulio Vargas quando discursava

Foi o seguinte o discurso hontem pronunciado pelo presidente Getulio Vargas, na cerimonia da inauguração do Palacio do Commercio:

"Senhores:

Não posso deixar de recordar, neste momento e neste recinto, o dia distante de 1927, em que, pela primeira vez, na minha carreira de homem publico, tomei contacto com a vossa associação, possuidora de tantas tradições e de marcante influencia na vida da metropole e nos negocios de todo o paiz. Ao ministro daquelle tempo succedeu o chefe de Estado, mas esse contacto nunca se interrompeu, e só encontrou motivos para fortalecer-se através da collaboração das classes conservadoras, que dignamente representaes, e sempre demonstraram uma justa compreensão das relações que devem existir entre a alta administração e as actividades commerciaes e industriaes.

O que acontecia antes do advento do Estado Novo, pela propria natureza dos factos tomou, depois de 1937, aspecto legal, como se poderá exemplificar com a vossa Associação, que irá participar dos quadros institucionaes com as prerogativas de orgão consultivo. E isso equivale a dizer que os fundamentos do actual regime assentam nas actividades sociaes e economicas do paiz, em vez de se apoiarem, como antigamente, na representação politica oriunda dos conluios eleitoraes e dos ajustes partidarios. E isso equivale a dizer, tambem, que a collaboração das classes productoras nos negocios publicos deixou de ser eventual e de méra contingencia politica, solicitada para o balanço de votos ou postulada nas ante-salas legislativas, para integrar-se na estructura do Estado, com actuação directa e responsabilidades definidas.

Os effeitos dessa transformação salutar já se fazem sentir no bom entendimento do Governo Nacional com os elementos representativos do commercio e da industria, e sou levado a acreditar que, de algum modo, influiram nas recentes homenagens que recebi no Rio Grande do Sul, em São Paulo e Minas Geraes, e no convite para presidir a solennidade inaugural do edificio da vossa nova séde, que embelleza o centro commercial e demonstra ao mesmo tempo a vossa capacidade, empreendedora.

Tendes motivos de sobra para regozijar-vos, diante do exito da vossa obra associativa, que traduz o esforço de gerações de homens de trabalho e de fé, entre os quaes avultam personalidades da estatura de Mauá, cuja actuação não ficou restricta ao meio dos negocios, passando á vida publica com a projecção de um verdadeiro precursor e pioneiro do progresso nacional.

Coincide, infelizmente, esta demonstração do prestigio social da vossa classe com um momento deveras grave no campo das actividades commerciaes. Estaes, por certo, capacitados disso, e como homens de energia e de trabalho avaliaes a luta que teremos de sustentar e da qual, sem duvida, sairemos vencedores, se nos unirmos cada vez mais na defesa dos supremos interesses nacionaes.

Julgo opportuno declarar-vos que não mudaram as grandes linhas do nosso programma de acção e permanecemos dispostos a enfrentar as circumstancias com animo sereno e resoluto.

A nossa neutralidade, em face do cruento conflicto desenrolado na Europa, deve ser mantida. As razões que nos levaram a essa attitude permanecem inalteradas. A opinião de cada um pode ser respeitavel, mas precisa ceder e silenciar em bem da Patria, principalmente quando o choque dos grandes interesses, attingindo a sua maxima tensão, pode arrastar-nos a deliberações de serias e irremediaveis consequencias para o seu futuro. Restanos, apenas, lamentar, sem egoismo e com exacto senso da realidade, que os povos guias da civilização não pudessem resolver pacificamente os seus dissidios e se lançassem na voragem da guerra, destruindo-se e destruindo tantas conquistas da intelligencia humana..

Em recente opportunidade, perante as classes conservadoras de São Paulo, apreciei, em linhas geraes, a situação que se desenhava e o que cumpria fazer para assegurar o equilibrio do nosso intercambio, de modo a fazer face ás exigencias de uma verdadeira economia de guerra. Nesse sentido, diversas providencias já foram tomadas, emquanto se recebem suggestões e se estudam as medidas que, então, apontamos para serem postas em vigor segundo o exijam as circumstancias. O Governo não tem preconceitos economicos, encara as difficuldades com a vontade firme de resolvel-as e muito espera, por isso, da cooperação das classes conservadoras.

Os obstaculos que se nos deparam não são unicamente nossos; attingem a todos os povos neutros, deste e do outro hemispherio. O fechamento de mercados, a queda de preços, a carencia de divisas internacionaes e a desorganização dos transportes são consequencias immediatas e inevitaveis do grande conflicto. Teremos de atravessar um periodo de restricções e compressão de gastos, tanto particulares como publicos. Se a economia privada soffre com a reducção dos negocios, tambem as rendas fiscaes diminuem e consequentemente os recursos do Estado. Devemos, portanto, ajustar as nossas necessidades aos meios disponiveis e preparar-nos para aceitar, com desprendimento e firmeza, as limitações dos proventos individuaes, para pensarmos no interesse commum da Patria e nas exigencias da sua defesa. Assim procedem, nas épocas de crise, os povos decididos a sobreviver e dispostos a enfrentar as eventualidades, utilizando as proprias reservas de energia.

O concurso geral é agora, mais do que nunca, necessario e reclama o empenho patriotico de todos, na medida das responsabilidades sociaes. Tudo tenho feito para estar á altura das que assumi e igual devotamento á causa publica espero de vós, como eu — brasileiros — como eu — dispostos a tudo envidar, sejam quaes forem os sacrificios, para que o Brasil possa sobrepor-se victoriosamente aos obstaculos e incertezas das horas difficeis que vivemos, sem comprometter o seu grandioso futuro, fiel ás suas tradições de honra e dignidade.

Senhores: — Tenho a satisfação de declarar inaugurada a nova séde da Associação Commercial do Rio de Janeiro".

ANTIGRIPAL MARQUES

A NOSSA OPINIÃO

O PRESIDENTE E AS CLASSES CONSERVADORAS

O presidente da Republica falou, hontem, á Nação, ao inaugurar a nova séde da Associação Commercial do Rio de Janeiro. O discurso do sr. Getulio Vargas teve, naturalmente, a maior repercussão, por isso que focalizou os grandes problemas da actualidade. Referindo-se á situação internacional, o chefe do Estado reaffirmou a neutralidade do Brasil em face do monstruoso conflicto que ameaça a civilização occidental.

Depois de accentuar que permanecem inalteradas as razões que nos levaram a essa attitude, o presidente disse que a "opinião de cada um pode ser respeitavel, mas precisa ceder e silenciar em bem da patria, principalmente quando o choque dos grandes interesses, attingindo a sua maxima tensão, pode arrastar-nos a deliberações de serias e irremediaveis consequencias para o seu futuro."

Em seguida, dirigindo-se directamente ás classes economicas, salientou o sr. Getulio Vargas o apreço em que tem sua cooperação, inspirada sempre nos mais altos propositos. O Governo Nacional jámais dispensou o apoio dos elementos que fazem a grandeza material do paiz. Dessa collaboração resultou um perfeito entendimento entre os poderes publicos e os commerciantes e industriaes, participando as organizações productoras e sociaes dos proprios quadros institucionaes do Brasil, como verdadeiro embasamento do regime.

Finalizando, o chefe da Nação fez uma synthese da grave situação que atravessamos. Para assegurar o equilibrio do nosso intercambio, enfrentando as exigencias de uma verdadeira economia de guerra, diversas providencias já foram tomadas, sem preconceitos economicos, visando dominar todas as difficuldades do momento, difficuldades essas que não são apenas nossas mas de todos os paizes.

O fechamento dos mercados, a quéda dos preços, a carença de divisas internacionaes, a desorganização dos transportes, tudo são consequencias fataes da guerra. Mas, pela compressão dos gastos, dentro do espirito de sacrificio dos povos fortes, haverá o Brasil de vencer todos os obstaculos desde que, coheso e sereno, sinta o paiz que as classes conservadoras collaboram leal e dedicadamente com o Governo em prol dos supremos interesses nacionaes. E é o que acontece, para felicidade da patria, na hora dramatica que atravessa o mundo.

Pronunciando palavras de confiança nos destinos do Brasil, sem fugir, entretanto, á realidade dos factos, o presidente Getulio Vargas traçou directrizes seguras para a Nação, demonstrando mais uma vez as qualidades que tanto o exaltam como estadista de larga visão politica.

A Casa do Jornalista Recebeu a Visita do Presidente da Federação das Industrias Japonezas

O sr. Seigo Magi, presidente da Federação das Industrias do Japão, acompanhado do sr. Orlando Soares Carvalho, presidente da Camara do Commercio Nippo-Brasileiro, esteve em visita á Casa do Jornalista. Recebido pelo presidente da A. B. I. e directores percorreu todo o edificio, podendo apreciai-o detalhadamente. O sr. Seigo Magi, ao retirar-se, felicitou á imprensa pela obra que acabava de realizar, uma das maiores existentes no mundo.

Uma Conferencia Civica do General Pedro Cavalcanti

Na Salão da Academia Brasileira de Letras, realizar-se-á no proximo sabbado, dia 25 do corrente, ás 17 horas, a 3ª conferencia civica da serie deste anno, que a Liga da Defesa Nacional vem realizando.

Falará o illustre general Pedro Cavalcanti, inspector geral do Ensino do Exercito e vice-presidente da Commissão Executiva da Liga, que abordará o thema: "O analphabetismo como factor de desequilibrio na estructura social do paiz".

Para esta conferencia a Liga da Defesa Nacional convida especialmente os educadores brasileiros.

Noite de Elegancia Para Fim Caridoso

Realizou-se, Ante-Hontem, no "Grill" da Urca o Jantar Dansante em Beneficio da Construcção de Um Leprosario em Minas

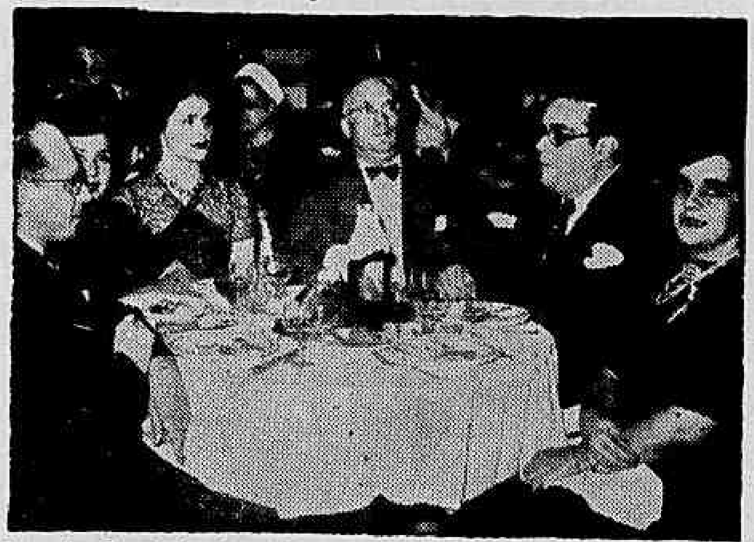

Aspecto da deslumbrante noite de ante-hontem no "grill" da Urca durante a realização da festa de caridade promovida pelas figuras mais representativas da colonia mineira em beneficio do preventorio para filhos sadios de leprosos que vae ser construido em Juiz de Fóra, a qual compareceram como convidados de honra os ministros Francisco Campos e Gustavo Capanema

UMA NOITE DE DESLUMBRAMENTO NO 'GRILL' MARAVILHOSO DO CASINO ATLANTICO

John Fredericis, o Figurinista de Hollywood Que Confeccionou os Chapéos e Costumes de Vivien Leigh, Dirigirá o Desfile de Hoje

Vivien Leigh, em "E o vento levou..." com um dos chapeus confeccionados por John Frederics

John Frederics, o mais famoso figurinista de Hollywood que presidirá o desfile do "grill" do Atlantico

Uma noticia verdadeiramente sensacional podemos hoje transmittir á sociedade carioca e que terá, naturalmente, grande repercussão nos circulos mundanos de maior relevo. Trata-se de um verdadeiro espectaculo de arte e elegancia e que constará do seguinte: — será feito hoje e amanhã, entre os dois "shows" no grill do Casino Atlantico, o desfile dos chapeus e de toilettes que Vivian Leigh, na personagem de Scarlett O'Hara usou no film "E o vento levou..." Apresentará essa maravilhosa parada, John Frederics, o famoso figurinista de Hollywood, que chegou ha dias e tambem foi convidado para presidir esse sensacional desfile.

Os chapeus e os vestidos serão apresentados pelas World's fair girls, que darão, com sua encantadora belleza e natural distincção, uma nota particularmente chic a esse acontecimento inedito. Segundo o compromisso do notavel figurinista esse desfile será feito sómente hoje e amanhã, não podendo ser repetido, afim de não vulgarizar os modelos antes de sua divulgação no film. Convem não esquecer que esse film foi extraido de um romance que alcançou inesperada e incrivel popularidade no mundo inteiro e que, por sua vez, se refere a determinada época da historia americana. Eis o que nos reserva o Casino Atlantico, nesse espectaculo, que será um dos mais bellos e elegantes que o Rio já assistiu.

Segundo Congresso Pan-Americano de Agentes Commerciaes

SUA INSTALLAÇÃO AMANHÃ, NO PALACIO TIRADENTES

Conforme tem sido annunciado amplamente, realizar-se-á amanhã, ao meio dia precisamente, no Palacio Tiradentes, sob a presidencia do sr. Oswaldo Aranha, a sessão inaugural do 2.º Congresso Pan-Americano de Agentes Commerciaes (viajantes, vendedores e representantes).

— Far-se-ão representar officialmente os seguintes paizes: Estados Unidos da America do Norte, pelo sr. Walter J. Donnelly; Guatemala, pelo dr. Manuel Arroyo; Paraguay, pelo sr. Luiz Alberto Riart; Perú, pelo sr. Henrique Leonardos; Columbia, pelo sr. José Camacho Lorenzano; El Salvador, pelo sr. Felix J. de Oseguéda; e Mexico, pelo sr. Frederico A. Mariscal.

As Fabricas de Discos e Casas Editoras de Musicas

O director da Divisão de Radio do D.I.P. reunirá hoje, ás 15 horas, em seu gabinete, todos os directores de fabricas de discos e de casas editoras de musica, afim de tratar da questão da censura das letras de musicas a serem gravadas e editadas por aquelles estabelecimentos.

Tratando-se de assumpto de importancia, o director da Divisão de Radio renova, por nossa intermedio, o convite endereçado a todos os directores de estabelecimentos que fabricam e editam musicas nesta capital.

Administração Publica

Presidencia da Republica

Actos do Chefe do Governo

O presidente da Republica assignou os seguintes actos:

NA PASTA DA AGRICULTURA

Readmittindo Delcidio Xisto de Oliveira Viard, estacionario, classe A.

Concedendo dispensa a Guilherme Edeberto Hermsdogrff professor cathedratico, padrão L, da funcção de membro da Commissão de Efficiencia do Ministerio da Agricultura.

NA PASTA DAS RELAÇÕES EXTERIORES

Nomeando, em onus para o Thesouro Nacional, o dr. Glyeon de Paiva Teixeira, representante do Brasil na Commissão de Peritos para Protecção da Flora, Fauna e Bellezas Naturaes, á reunir-se em Washington.

Removendo, ex-officio, os diplomatas, Renato Firmino Maia de Mendonça, classe K da Secretaria de Estado para a Embaixada no Mexico; consul Raul Vachias, classe L do Consulado em Dantzing para a Secretaria de Estado; consul geral Mario Drolhe da Costa, do Consulado Geral em Beirute para o Consulado Geral em Genova; e, o consul Geral Carlos Ribeiro de Faria, do Consulado Geral em Genova para o Consulado Geral em Beirute.

Tornando sem effeito o decreto que nomeou Djalma Pinto Ribeiro Lessa, conservador padrão M.

NA PASTA DA VIAÇÃO

Transferindo, a pedido, Joaquim José Tinoco, calculista, classe G, do quadro unico do Ministerio da Agricultura, para o cargo de medico, classe G, do quadro II do Ministerio da Viação.

Decretos Assignados

O presidente da Republica assignou decreto autorizando a Prefeitura do Districto Federal a permutar o lote 22 do projecto approvado sob o nº 738 em 22 de julho de 1926, com o terreno situado á rua Cesario Alvim, entre os predios 43 e 51, attingidos pelo projecto approvado para a abertura da Av. Gloria-Lagôa.

— O presidente da Republica assignou decretos leis, abrindo pelo Ministerio da Viação, o credito especial de .. .. 13.000:000$000 para acquisição de um navio tank; e, pelo Ministerio da Agricultura, o credito especial de 14:000$000, para occorrer, no actual exercicio, ao pagamento de gratificação que, a titulo de representação, será concedida ao funccionario designado para como technico especializado incumbir-se, em Londres, de fiscalizar a importação de carnes e conservas de procedencia brasileira.

— O presidente da Republica assignou decreto-lei, autorizando a Prefeitura do Districto Federal a conceder o aforamento, independente de hasta publica, ao "Club Militar", do terreno situado á rua Jardim Botanico, com fundos para a Avenida Epitacio Pessôa, comportando ao lado esquerdo com terrenos da Companhia de Carris, Luz e Força do Rio de Janeiro e da Sociedade Hippica Brasileira e do lado direito com a rua projectada.

— O presidente da Republica assignou decreto, autorizando á Prefeitura Municipal de Tombos, no Estado de Minas Geraes, concessão para a distribuição e fornecimento de energia electrica no Municipio, mediante condições que o decreto enumera.

Na pasta do Trabalho, o presidente da Republica assignou decretos extinguindo, por se acharem vagos, 1 cargo da classe I, da carreira de official administrativo; e, 1 cargo da classe E, da carreira de servente.

— O presidente da Republica assignou decreto na pasta das Relações Exteriores, supprimindo 1 cargo extincto, de conservador, padrão M, do Quadro Supplementar.

— O presidente da Republica assignou decreto approvando novas tabellas numericas para o pessoal extranumerario mensalista de diversas repartições do Ministerio da Guerra.

— Modificando disposições do decreto-lei nº 88, de 20 de dezembro de 1937, o presidente da Republica assignou o seguinte decreto-lei:

"Art. 1.º — Funccionarão junto ao Tribunal de Segurança Nacional, como orgão do Ministerio Publico, seis procuradorias, de livre nomeação e demissão do presidente da Republica, com as attribuições definidas no Regimento Interno e directamente subordinados ao presidente do Tribunal.

Paragrapho unico — O presidente do Tribunal designará os procuradores para funccionarem, em rodisio, na segunda instancia.

Art. 2.º — Os procuradores perceberão os vencimentos de 4:000$000, (quatro contos de réis).

Art. 3.º — Funccionará junto ao Tribunal um advogado de officio, de livre nomeação e demissão do presidente da Republica, com os vencimentos mensaes de 2:500$000,(dois contos e quinhentos mil réis).

Art. 4.º — Fica aberto pelo Ministerio da Justiça e Negocios Interiores o credito supplementar de trinta e tres contos e seiscentos mil réis da verba 1, consignação III, para occorrer as despesas resultantes deste decreto no corrente exercicio.

Art. 5.º — Revogam-se as disposições em contrario".

NO CATTETE

Despacharam e conferenciaram com o presidente da Republica o almirante Henrique Aristides Guilhem, ministro da Marinha; general Eurico Gaspar Dutra, ministro da Guerra; e Julio Barata, director da Divisão de Radio, respondendo pelo expediente do director geral do Departamento de Imprensa e Propaganda.

— Conferenciaram com o presidente da Republica os srs. João Carlos Vital, presidente do Instituto de Reseguros do Brasil; e, general Julio Caetano Horta Barbosa, presidente do Conselho Nacional de Petroleo.

— O ministro da Marinha almirante Henrique Aristides Guilhem, durante seu despacho, apresentou ao presidente da Republica, o capitão de mar e guerra José Maria Neiva, que se achava na Europa chefiando a Missão Naval Brasileira.

— O ministro da Guerra, general Eurico Gaspar Dutra, durante o despacho de hontem apresentou ao presidente da Republica, o general Pedro de Alcantara Cavalcanti de Albuquerque, inspector geral do Ensino, que convidou o presidente da Republica para assistir a uma solennidade.

— O presidente da Republica recebeu em audiencia, o ministro Bento de Faria, presidente do Supremo Tribunal Federal e, a sra. Rosalina Coelho Lisboa Muller.

Prefeitura do Districto Federal

PAGAMENTOS DE HOJE, NA CAIXA REGULADORA DE EMPRESTIMOS

Serão pagos, hoje, os seguintes emprestimos:

Matriculas ns.: 11.805, 2.345, 27.774, 31.879, 17.643, 8.50., 2.488, 40.519, 223, 856, 9.819, 15.233, 9.524, 25.515, 17.372, 40.287, 10.158, 20.658, 1.326, 19.659, 10.159, 42.037, 6.345, 453, 17.853, 31.190, 1.828, 191, 42.136, 10.956, 3.126, 28.142, 10.473, 17.379, 3.954, 8.190, 15.708, 4.673, 15.905.

— Antenor Peixoto de Oliveira — Prove poder afastar-se desta capital. Irineu Rosario — A' vista do laudo medico, peça emprestimo commum, querendo. Rosal Gomes de Oliveira — A' vista da desistencia do supplicante, cancelle-se o pedido de emprestimo de emergencia. José Alves de Moura — Prove poder afastar se desta capital. Moysés Rodrigues — Retire a certidão, afim de ser concertada, pela Repartição que a extrahiu, com o esclarecimento da situação de estabilidade no cargo. Juvenal Joaquim de Sant'Anna — Prove tempo de serviço que assegure estabilidade no cargo.

— Comparecimento: Lucio Muniz Barreto.

— Eustachio Ribeiro da Cunha — Apresente carteira funccional. Djalma Motta, Antenor Francisco Candido — Apresentem ultimo cheque.

SECRETARIA GERAL DE ADMINISTRAÇÃO

Despachos do secretario geral: Maria Henriqueta dos Reis Leão — Aguarde opportunidade de promoção para fazer valer os seus titulos de merecimento ou antiguidade. Léa Laviola de Mello e Silva — Indeferido por falta de amparo legal. Compareçam ate 14 do corrente para assumir o exercicio do cargo: Officios n.º 032 do Departamento dos Correios e Telegraphos — Não mantendo esta Secretaria serviço de pagamento externo, estando, portanto, nas mesmas condições da Directoria Regional de Correios e Telegraphos, não ha como acceder ao pedido por esta encaminhado. Francisco Antunes de Oliveira Guimarães — Compareça o interessado ao Serviço de Expediente desta Secretaria para esclarecer as informações, que presta. Zulia Gonçalves da Rocha — Deferido, tendo em vista o parecer do sr. chefe do Serviço de Controle Financeiro do Departamento do Material. Euclydes de Oliveira — Indeferido, á vista das informações, não tendo o requerente o amparo legal. Antonio Miguel do Nascimento — Indeferido, por não poder aproveitar ao requerente uma lei posterior á sua aposentadoria.

SERVIÇO DE CONTROLE LEGAL

Exigencias do chefe de Serviço: José Evangelista — Compareça para retirar a certidão. Diva Machado, Jorge Romano Lobosco, Oscar de Oliveira Braga, Ronald Ponsoby Huggins — Satisfaçam a exigencia contida no dec.-lei 1108, de 17|2|39.

SERVIÇO DE INSPECÇÃO MEDICA

Despachos do chefe de Serviço: Joaquim Antonio dos Santos Junior, José Luiz da Rocha, Horacio de Souza Fernandes, Armando Gomes dos Santos, Eponina Maia Gomes, Antonio Berenger da Silva, Onofre Jouvasino, Daniel Ferreira Vaz, José de Almeida Ribeiro, Melquino Rosario, Maria Adelia de Affonseca Alves de Souza, Maria da Conceição Coelho 1.º, João Carvalho da Silva, Manoel Gonçalves 1.º, João Candido da Silva, Manoel Amaral 2.º, João Barreiros, Vicente Marsano, Antonio Francisco da Costa, Semiramis de Souza Mello Lopes, Manoel Francisco de Souza 2.º, Gentil Alves de Oliveira, João Nunes da Fonseca Filho, Francisco Bezerra da Silva, Itamar da Conceição Ferreira, Marcelino Bernardo, Manoel dos Santos 10.º, Hilda Lauria Gondim, Itamar Francisco Oliveira, Helena Cauhbaber Mathias, Luiz Pinto Chaves Junior, Nair Blanco Carreca, Elias Francisco da Silva, Esmeraldino Jacyntho da Cruz, Aquino Moura, Gilda Adnet Moreira Furtado, Ary da Silva Barbosa, Euclydes Gonçalves, Maria Cecilia de Araujo Carvalho, Elisa Magalhães Barreto, Olavo Barbosa — Submettam-se á inspecção de saude.

DEPARTAMENTO DO MATERIAL

Serviço de Controle Financeiro

Despacho do chefe de Serviço: Arthur Balfour & Co. (South America) Ltd. — Archive-se, por ter a firma interessada no presente processo, tido sciencia, por mim, de que suas contas já foram pagas, com excepção de duas, sendo que a fatura n. 11.765 está em andamento (noutro processo) e a outra de n.º 11.806, nada consta com referencia á mesma na Prefeitura.

LISTA DE LICENÇA PARA TRATAMENTO DE SAUDE

Artigo 151, alinea I, do Decreto-Lei 1.713, de 28 de outubro de 1939

Vicente Theodoro da Silva (P. 1708|40) 90 d. L. pror. 10|11|40 — L. actual 11|4|40 — 9|7|40.

Salustiano Pimenta de Castilho (P. 597|40) 20 d. L. pror. 11|2|40 — L. actual 21|4|40 — 10|5|40.

Joaquim José Ruiz Filho (P. 2358|40) 120 d. L. pror. 9|10|39 — L. actual 7|1|40 — 4|8|40.

Mario Nicolao da Silva (P. 1541|40) 30 d. L. pror. 21|10|39 — L. actual 28|4|40 — 19|5|40.

Marianna de Almeida Lisboa (P. 817|40) 90 d. L. pror. 2|9|39 — L. actual 21|4|40 — 19|6|40.

Bernardino Antonio Ayrosa (P. 918|40) 120 d. L. pror. 24|11|39 — L. actual 23|3|40 — 20|7|40.

De accordo com o art. 165 do Dec.-Lei 1.713, de 28|10|39.

Joaquim Figueiredo (P. 3674|40) 120 d. L. pror. 4|11|38 — L. actual 13|3|40 — 10|7|40.

Manoel Rubello (P. s|n.) 180 d. L. pror. 21|9|39 — L. actual 19|3|40 — 14|9|40.

Delio Moreira de Oliveira (P. s|n.) 60 d. L. pror. 26|9|39 — L. actual 24|3|40 — 22|5|40.

De accordo com o art. 54 do Dec.-Lei 240, de 1938, combinado com o art. 165 do Dec.-Lei 1.713, de 28 de outubro de 1939. *Artigo n. 151, alinea III, do Decreto-Lei 1.713, de 28 de outubro de 1939*

Satyro Salles Nunes (P. 9171|40) 180 d. L. pror. 29|11|39 — L. actual 28|3|40 — 23|9|40.

Eunice Coelho Lage (P. 1220|40) 240 d. L. actual 27|3|40 — 21|11|40.

João Coelho (P. 1056|40) 90 d. L. pror. 19|7|38 — L. actual 9|4|40 — 7|7|40.

José Nunes da Rosa (P. 260|40) 180 d. L. pror. 16|6|39 — L. actual 12|3|40 — 7|9|40.

De accordo com o art. 168 do Dec.-Lei 1.713, de 28|10|39.

José Paulino dos Santos (P. 2841|40) 90 d. L. pror. 13|11|40 — L. actual 1|4|40 — 29|6|40.

Almerindo Bravo (P. 195|40) 80 d. L. pror. 1|7|38 — L. actual 1|4|40 — 19|6|40.

Antonio Gallo (P. 203|40) 180 d. L. pror. 28|3|39 — L. actual 22|3|40 — 17|9|40.

Adalberto de Vasconcellos (P. 256|40) 180 d. L. pror. 16|1|39 — L. actual 20|2|40 — 17|8|40.

Antonio Vicente Corrêa (P. 37|40) 90 d. L. pror. 22|8|38 — L. actual 1|4|40 — 29|7|40.

Paulo Ferreira Lima (P. s|n) 180 d. L. pror. 25|9|39 — L. actual 23|1|40 — 20|7|40.

José Lopes Brandão (P. 2415|40) 180 d. L. pror. 10|2|39 — L. actual 1|4|40 — 27|9|40.

Claudionor Lopes (P. 2424|40) 180 d. L. pror. 19|10|38 — L. actual 11|4|40 — 7|10|40.

Manoel Barbosa de Oliveira (P. 2418|40) 90 d. L. pror. 2|4|39 — L. actual 27|3|40 — 24|6|40.

João Alves de Oliveira (P. 139|40) 90 d. L. pror. 3|8|38 — L. actual 1|4|40 — 29|6|40.

Cerval Bento Dantas (P. 49|40) 180 d. L. pror. 19|4|39 — L. actual 13|4|40 — 19|10|40.

Manoel Fernandes de Castro (P. s|n) 180 d. L. pror. 17|12|38 — L. actual 1|1|40 — 28|6|40.

De accordo com o art. 54 do Dec.-Lei 240, de 1938, combinado com o art. 168 do Dec.-Lei 1|713, de 28 de outubro de 1939. *Artigo n. 151, alinea IV do Decreto-Lei 1.713, de 28 de outubro de 1939*

Carmen Russo de Barros e Vasconcellos (P. 522|40). De accordo com o art. 180 do Dec.-Lei 1.713, de 28 de outubro de 1939. — Deferido — (a.) JORGE DODSWORTH.

DEPARTAMENTO DO PESSOAL

EDITAL

Antonio Dias de Castro, Manoel Ferreira de Souza, José Belio da Silva e Antonio Ventura (P. 4461). Leonidio Delfino Accyoli, Manoel Ribeiro da Silva, José Antonio da Silva 2.º (P. 6322). Benedicto da Silva (P. 5305) — Apresentem defesa, no praso de 10 dias, a contar da data da publicação deste edital, sob pena de demissão por abandono de emprego, visto estarem faltando ao serviço por mais de 30 dias consecutivos, conforme consta dos respectivos processos.

— *Despachos do director*: Aurea Maria Thereza da Cunha (P. 6816) — Deferido nos termos da informação. Antonio de Araujo Coutinho (P. 2250) — Compareça ao Serviço de Inspecção Medica. Marcello de Cerqueira Coelho e Antenor dos Santos Fagundes (PP. 3161 e 7154) — Deferido. Anna Maria Gomes (P. 5984). Antonio Domingos (P. 2035). Maria de Lourdes Portella (P. 5086). Dorcelino Filho (P. 4732). Ruy Rodrigues, Henrique Octavio Coutinho Ferreira (P. 6078). Ricardino Eugenio da Silva (P. 5758) e Cypriano Mendes (P. 6553) — Indeferido em face do laudo medico. Flavia Rocha de Souza (P. 7372) — Acceite-se, em termos. Antonio da Costa Soares (P. 2877) — Acceite-se, em termos, para o periodo da licença.

— *Exigencias do director*: Antonietta Cruz Rangel — Compareça a este Gabinete. Sylvio Washington Guimarães e Anna Maria Ramos — Compareçam para imprescindivel concordancia.

COMMISSÃO ESPECIAL DE COMPRAS

EDITAL DE CONCORRENCIA ADMINISTRATIVA

Concorrencia administrativa n. 3 — Grupo 14

Torno publico que no dia 28 de maio do corrente anno, ás 15 horas, serão recebidas nesta Commissão Especial de Compras, á Av. Graça Aranha, 62 — 6.º andar — sala 610, propostas para fornecimento de material a que se refere este edital, observando-se o que preceituam os arts. 11.º e seus itens, 12º, 13º, 14º, 15º, 16º e alineas e 18º do Dec. 5018, de 13|7|934.

Para attender ás requisições ns. 1 e 2 do Departamento do Pessoal:

Especie do material: — Artigos de papelaria.

Prazo de entrega: — 30 dias.

Local de entrega: — Av. Graça Aranha, 72 — 6.º andar — sala 407.

NOTA — As especificações referentes ao fornecimento de que trata o presente edital, constarão de avulsos que, de accordo com o Dec.-lei 1705, de 27|10|939, serão distribuidos na séde desta Commissão, onde tambem serão prestados, outrosim, quaesquer esclarecimentos.

Em 23 de maio de 1940. — (a.) EDGARD PEREIRA — Presidente da Commissão.

RENDAS DISTRICTAES

A renda recolhida hontem, pelos Districtos Fiscaes, inflammaveis e Theatros e Diversões, importou em 128:120$800.

DEPARTAMENTO DE FISCALIZAÇÃO

Despachos do director: Leontina Dutra da Silveira Cortes — Mantenho o auto. Guilherme Lopes Rodrigues — Indeferido. O direito do requerente já estava prescripto na data da inicial — art. 6.º do Dec. 2010, de 9|1|32. Joaquim Gomes de Souza — Cobre-se, observado o parecer do sr. chefe da Secção de Controle. Araguay Moura Neves, Albertino Mello Cardoso, Alberto Loureiro, Alberto Meira Fernandes, Catharina da Rosa Silva, Copiadora Brasileira Ltda., Teodoro Guaglianti, Edmundo de Araujo, F. G. Ribeiro, Gaz Neon Pannon, Felinto Oliveira Filho, Francisco Frederico, Fritz Müra, França & Cia., H. P. Cunha & Soares, Henrique Singer, Humberto Thomaz, Irmãos Barbastefano Ltda., Jayme de Carvalho & Cia., Luiz Paranhos, Marques & Monteiro, Mario M. Luiz Vianna, Marco F. Bertea, Manoel Dias P. Campos, Nelson Isidorio, Paulo Lopes, Penna Luigi Alfredo, Pedro de Almeida Ribeiro, Roberto Pereira da Silva, Real e Benemerita Soc. Portugueza de Beneficencia, e Waldemar Coelho da Rocha Braga — Cobre-se.

— *Exigencias*: Roberto José de Souza — Junte o auto de flagrante em original ou por certidão. Arno Lindenblatt — Pague a taxa de perempção.

SECRETARIA GERAL DE FINANÇAS — DEPARTAMENTO DO PATRIMONIO

Despachos do director: Gertrudes Thun, Esp. de Manoel Pinto Oliveira e Souza, Carmela Borrelli Canazio — Deferido. Alfredo Alberitotti e outra; José Martins Amaral, Exil Ernest Senne Schupp — Passe-se a carta. Anna Vieira Segadas Vianna, Maria Carolina Cardoso Fonte — Levante-se a perempção. Abilio Augusto Lopes — Deferido, de accordo com a informação da 1.ª Secção. Isaac Elbas — Passe-se a carta de accordo com a informação da 1.ª Secção.

— *Exigencias do chefe da 2.ª Secção*: Anunziata Orlinda Losso — Explique a divergencia entre as dimensões constantes do titulo de propriedade e as que se encontram no local. Antonio Manoel Guerreiro de Faria — As dimensões do lote estão em desaccordo com o projecto approvado e com as que se encontram no local. Explique essas divergencias e prove o desmembramento. Constantino Gomes Bertetti — Diga sobre as divergencias entre as dimensões constantes do titulo de propriedade e as que se encontram no local.

— *Exigencia do chefe da 1.ª Secção*: Izabelle Giraud de Carvalho e Silva — Declare por escripto se concorda com a permuta na fórma do destacado do sr. prefeito em 16|5|1940.

COMPAREÇAM AO CONTENCIOSO FISCAL

Estão sendo convidados a comparecer ao Departamento do Contencioso Fiscal da Prefeitura (Av. Graça Aranha, 26, sobre-loja), para satisfazerem o pagamento de seus debitos, sob pena de cobrança executiva, os seguintes contribuintes:

Maria de Lourdes Ribeiro, Oscar Santiago, José Antonio da Costa, Academia de Commercio do Rio de Janeiro, Paulo Irmão & Cia., João Bastos, Carlos Benicio da Silva Moreira, Julião Martins, Manoel Pereira de Moraes, Antonio Barbosa Pereira, Didimo Soares de Aguiar, Manoel Joaquim Fernandes, Francisco R. de Freitas e Julio Comos Ribeiro Junior.

OS QUE ESTIVERAM COM O PREFEITO

Estiveram com o prefeito os srs. drs.: Caio Motta, A. Campos de Oliveira, J. L. Fróes Arante, Luiz Aranha, A. B. Franca Filho, Miran Latif, Julião Martins Castello, Raymundo Muniz de Aragão, Messias do Carmo, Ruy Carneiro da Cunha e Julio de Mello e Souza.

— O prefeito despachou com o dr. Mario Mello, secretario geral de Finanças.

— Pelo seu assistente militar, cap. Isolino Ulha, o prefeito fez-se representar no festival sportivo realizado no Estadio do Corpo de Fuzileiros Navaes, em homenagem ao cmt. do mesmo Corpo pela sua recente promoção ao posto de contra-almirante.

Expediente do DASP

Tomou o nº 5.652 o decreto, elaborado pelo DASP, assignado pelo presidente da Republica e referendado por todos os ministros, a 20 do corrente mez, regulamentanto as actividades das Secções de Assistencia Social dos orgãos de pessoal do serviço publico civil.

O artigo 1.º desse decreto estabeleceu que a Secção de Assistencia Social (S. S.) tem a seu cargo promover o bem estar e aperfeiçoamento physico, intellectual e social dos servidores.

Cada Secção, que terá um chefe, de preferencia funccionario formado em medicina compreende tres turmas: de medicina, de hygiene do trabalho e de aperfeiçoamento e propaganda.

Cumpre á Secção estudar as medidas preventivas contra os accidentes que possam attingir os funccionarios e extranumerarios, quando no exercicio das suas funcções; estabelecer medidas para soccorros de urgencia; providenciar a adopção de medidas para hygienização dos locaes de trabalho e para o conforto do pessoal; collaborar na incentivação do cooperativismo; collaborar nos estudos de typilogia, antropometria e psychotechnica, relativos aos funccionarios e extranumerarios; estudar e propôr a organização de cursos de adaptação e aperfeiçoamento; fornecer attestados de sanidade e capacidade physica ás pessoas propostas para funcções de extranumerarios; fornecer laudos medicos, nos casos de licenças para tratamento de saude, verificação de doença em pessoas da familia e de ausencias ao serviço, por motivo de doença; participar por intermedio de um medico, a Junta Medica designada para effeito de aposentadoria; collaborar com a Commissão de Efficiencia na identificação das causas determinantes da diminuição do rendimento do serviço e, bem assim, no estudo de medidas tendentes a racionalizar os methodos e normas de trabalhos.

— Foi designada a seguinte Banca Examinadora da prova para auxiliar de escripturario dos diversos Ministerios, com excepção dos da Marinha e da Guerra: Norberto da Motta Macedo, (presidente); Nicanor Lemgruber e Pedro Galheiros Bomfim.

As partes de portuguez e aritmetica desta prova realizar-se-ão no proximo domingo, ás 8 horas, no Instituto de Educação.

Os cartões de identificação — sem os quaes não será permittida á entrada dos candidatos no recinto dos trabalhos — serão distribuidos amanhã das 11 ás 17 horas, na Divisão de Selecção e Aperfeiçoamento do DASP.

— O director da Divisão de Selecção e Aperfeiçoamento do DASP approvou, hontem, as inscripções referentes á prova de habilitação para admissão de extranumerario-mensalista technologista auxiliar XV, do Instituto Nacional de Technologia.

— Igualmente foram approvadas as inscripções ás provas para admissão de extranumerario-mensalista — Chimico XI e Chimico XIV.

— A ultima parte da prova para inspector XIV será realizada hoje na Inspectoria de Productos de Origem Animal ás 11 horas, na referida Divisão, á rua Matta Machado.

Encerra-se hoje, ás 17 horas a inscripção ao concurso para a classe inicial da carreira de technico de Educação.

— O chefe do Governo autorizou a admissão dos srs. Orlando Serra, Candido de Souza Botafogo, Luiz Bomfá, Paulo Tibal da França, Clarisse do Amaral, Hilton Tavares Paes, Haroldo Vianna Rodrigues, José Gonçlves de Souza e Sylvio Coelho Vidal Leite Ribeiro, todos para exercerem as funcções de internos, na Faculdade Nacional de Medicina da Universidade do Brasil de conformidade com o parecer do DASP.

Firam igualmente admittidos os srs. Donato Werneck de Freitas e Arthur Lourenção.

— O presidente do DASP approvou, hontem, as instrucções para a exercção das provas a que deverão se sumbetter os funccionarios a cursos e estagios no estrangeiro.

— Em virtude do despacho do presidente do DASP, foram transferidas as especializações dos seguintes candidatos inscriptos ao concurso para selecção de funccionarios publicos civis federaes para especialização e aperfeiçoamento em cursos e estagios nos Estados Unidos da America: Paulina Waisman, bibliothecaria da classe D, do Quadro Unico do Ministerio da Agricultura, de Bibliotheconomia para Administração do Pessoal, especialmente classificação de cargos; Eymard Dantas Carrilho, escripturario da classe G, do Quadro Permenente do Ministerio da Fazenda, de Estatistica para Orçamento.

— Os candidatos a oconcurso de Guarda-Civil estão sendo chamados, com urgencia afim de comparecerem aos exames complementares de sanidades e capacidade physica, no Instituto de Biometria Medica, á praça Marechal Ancora, 1.º andar (edificio da Imprensa Nacional).

E' a seguinte a ordem da chamada, de accordo com os numeros de inscripções:

1 — 5 — 15 — 61 — 69
79 — 80 — 87 — 88 — 91
93 — 97 — 110 — 121 — 155
163 — 167 — 186 — 190 — 193
250 — 262 — 275 — 280 — 309
311 — 314 — 325 — 343 — 365
368 — 371 — 377 — 381 — 392
399 — 400 — 405 — 409 — 410
418 — 421 — 425 — 437 — 439
442 — 444 — 447 — 448 — 453
482 — 485 — 488.

Igualmente estão sendo chamados, para o dia 28 do corrente, os candidatos:

Agente da Policia: Dia 8, ás 11 horas — De 41 a 50.

Official administrativo: — De 719 a 728; 731 a 736.

As 13 hrs.: 737 a 739; 742 a 748 757; 759 — 765 — a 768; 770 — 772 — 773 — 775 — 776 — 778.

Ministerio do Trabalho

A EXECUÇÃO DOS SERVIÇOS DE ESTIVA

A firma Herm Stoltz & Cia., pediu ao Ministerio do Trabalho esclarecimentos acerca da maneira de interpretar a alinea "c" dos artigos terceiros dos decretos-leis numeros 1371 e .. 2032. Despachando o processo o titular da pasta, sr. Waldemar Falcão, mandou que se transmittisse á interessada o parecer a respeito emittido pelo assistente technico do seu gabinete, o qual indica estar contida a interpretação a que se refere a consulente no despacho ministerial do theor seguinte: "a interpretação da letra "c" do artigo 3º do decreto-lei n. 2032 deve ser a de que sOmente se considerarão capazes da investidura do mandato para executar os serviços ali estatuidos as firmas que forem armadoras ou agentes de armadores, como tal compreendidos tambem os sub-agentes".

O decreto-lei n.2032, citado, é o que revê a legislação referente aos serviços de estiva e sua fiscalização nos portos nacionaes.

—— Realizou-se, hontem, na Administração Central do Instituto dos Commerciarios, a ceremonia da posse dos novos chefes de Serviços, srs. drs. Antonio Raymundo da Cruz, do Serviço Medico; Aloysio Penna, do Serviço Juridico, e João Baptista de Mello Eboli, do Departamento de Previdencia.

O acto teve a presença dos srs. Marcial Dias Pequeno, que representou o ministro do Trabalho, João Pequeno de Azevedo, presidente interino do Instituto, Jarbas Peixoto, presidente do Conselho Fiscal do I. A. P. C., funccionarios e outras pessoas.

DESPACHARAM COM O MINISTRO DO TRABALHO

O ministro do Trabalho, sr. Waldemar Falcão, esteve, hontem, no Serviço de Estatistica de Previdencia e Trabalho, onde com s. ex. despachou o respectivo director, sr. Oswaldo da Costa Miranda.

Mais tarde, o titular da pasta do Trabalho, já em seu gabinete, recebeu em conferencia e despacho o sr. Homero Mesquita, presidente do Instituto de Aposentadoria e Pensões dos Maritimos.

—— Ha pouco tempo, o ministro do Trabalho, sr. Waldemar Falcão, baixou uma portaria sobre o aproveitamento dos candidatos classificados em concursos realizados nos Institutos subordinados ao seu Ministerio nas vagas que se fossem verificando nas demais instituições de previdencia social.

Ainda agora, o presidente do Instituto de Aposentadoria e Pensões dos Maritimos, cumprindo a recommendação ministerial, nomeou para o cargo de praticante do mesmo Instituto, em São Luiz, Maranhão, o sr. José Maria de Carvalho, primeiro collocado entre os candidatos classificados no concurso realizado pelo Instituto dos Industriarios naquelle Estado, que aguardavam nomeação.

—— O ministro do Trabalho, sr. Waldemar Falcão, deu, hontem, audiencia aos syndicatos, attendendo, em seu gabinete, os representantes das seguintes associações de classe: Syndicato dos Seguradores, Federação Nacional dos Trabalhadores em Trapiches e Armazens de Café do Brasil, Syndicato dos Empregados das Dócas de Santos, Syndicato dos Professores, Syndicato dos Manipuladores e Auxiliares de Laboratorios Pharmaceuticos, Industriaes e Drogarias, Syndicato dos Vendedores Pracistas, Federação Nacional dos Maritimos, Centro Musical do Rio de Janeiro e Centro Musical de São Paulo.

—— O ministro do Trabalho, sr. Waldemar Falcão, fez-se representar pelo seu assistente technico sr. Oscar Saraiva no almoço hontem offerecido pelo Syndicato dos Lojistas ao seu director, sr. René Levy, por motivo de sua nomeação para membro do Conselho Fiscal do Instituto dos Commerciarios.

O TRABALHO NAS EMPRESAS JORNALISTICAS — COMO O DEPARTAMENTO NACIONAL DO TRABALHO RESPONDEU A UMA CONSULTA DO D. I. P.

O Departamento de Imprensa e Propaganda pediu ao Departamento Nacional do Trabalho esclarecimentos sobre o artigo 10, letra b, do decreto n. 910, de 30-11-38.

O director do D. N. T. mandou transmittir ao DIP o seguinte parecer:

"O dispositivo legal que motiva a consulta do Departamento de Imprensa e Propaganda, Divisão de Imprensa, está assim redigido: b) — manter um livro, ou relogio de ponto em que se consignem as horas de entrada, descanso e saida do pessoal em serviço interno ou a presença do de serviço externo quando a ella obrigado".

Da interpretação literal do dispositivo supra, resulta, claramente, que entre os empregados aos quaes se refere o mesmo podem ser discriminados: a) — os encarregados de serviço interno; b) — os do serviço externo, obrigados á presença no estabelecimento; c) — os de serviço externo não obrigados á presença, e, pois, incluidos do livro de ponto.

Entre os da ultima categoria podem ser classificados, ao nosso vêr, os redactores e reporteres cujos serviço se limita á feitura de determinadas secções, taes como de sports, de ministerios, de theatros, de factos sociaes e mundanos, os de reportagens avulsas, de policia, e os collaboradores obrigados á confecção de artigos especializados ou não, diarios ou de publicação em dias certos da semana. Dispensados, embóra, do livro, elles executam determinada tarefa mediante a qual se integram na vida do jornal, ou revista, recebendo, inclusive, remuneração previamente estipulada.

Todos esses trabalhadores intellectuaes guardam relação de dependencia economica com o empregador, recebendo deste ou de seus immediatos auxiliares orientação de serviço.

Ha, pois, que admittir, nas hypotheses figuradas, com a dependencia economica exclusiva ou parcial e com a subordinação decorrente das instrucções recebidas, a caracteristica de empregados de jornaes ou revistas em relação aos trabalhadores de imprensa enquadrados na parte final do dispositivo de lei citado na consulta de fls. 3".

Ministerio da Guerra

O tenente-coronel José Daudt Fabricio, por motivo de sua promoção por merecimento a esse posto e consequente classificação no 1º. Batalhão Rodoviário do Paraná, foi desligado, hontem, por esse motivo, do gabinete ministerial da Guerra onde servia há longo tempo com real aproveitamento para a sua classe e em particular para o paiz.

Ao dar conhecimento desse desligamento, o ten. cel. Ajalmar Vieira de Mascarenhas, subchefe daquelle gabinete, reuniu em sua sala de trabalho todos os seus officiaes e depois de apresentar as suas despedidas e as dos seus auxiliares, teceu elogios os mais lisongeiros ao antigo commandante do 1º. Batalhão de Pontoneiros de Itaiubá.

A seguir, deu a palavra ao capitão Lélio Rebello de Miranda adjunto de gabinete ministerial, para que lesse o seguinte aviso do ministro da Guerra, sobre o ten. cel. Daudt Fabricio: " E' com o maior prazer que consigno o louvor a que faz jús esse official pela dedicação e intelligente esforço com que se desempenhou das delicadas funcções que lhe foram confiadas nas quaes pôz em prova mais uma vez, com muito exito, as qualidades de caracter, zelo e discreta operosidade que o fizeram excelente auxiliar de minha administração".

※ Por motivo de ferias do coronel Sylvestre de Mello, assumiu, hontem, o commando dos Dragões da Independencia (1º R. C. D.) o major Riograndino Kruel que, por esse motivo, apresentou-se ao general Silva Junior, commandante da 1ª. Região Militar.

※ O tenente-coronel João Valdetaro de Amorim e Mello, recentemente classificado no Estado Maior do Exercito, assumiu, hontem, a chefia da 1ª. sub-secção da 3ª. secção daquelle importante orgão, ficando, por esse motivo, dispensado, o major Jandir Galvão.

※ Realizou-se, hontem, pela manhã, a cerimonia da posse do tenente-coronel Lamartine Peixoto Paes Leme, no commando do 1º. Batalhão de Caçadores de Petropolis. Assistiram-na numerosas autoridades civis e militares, entre ellas o general Silva Junior, commandante da 1ª. Região Militar.

※ Em nome do ministro da Guerra, foram concedidas pelo secretario geral, as seguintes: ao coronel Penedo Pedra, para gozar ferias no Estado de Minas-Geraes; e ao 2º. sargento Zeferino Venancio, do Grupo Escola, para ir á Juiz de Fora.

※ Foram designados para servirem no Estado Maior, por necessidade de serviço, os tenentes-coroneis da arma de Artilharia, Agenor Leite de Aguiar e da arma de engenharia Nelson Rebello de Queiroz, ambos como adjuntos, respectivamente, das 2ª. e 4ª. secções; e para servir na directoria de aeronautica o major da arma de cavallaria João Faró.

※ Foi desligado do Estado Maior o tenente-coronel Alvaro Ribeiro Saldanha, por ter sido classificado no 2º. G. A. Dorso.

※ Assumiu as funcções de

(Conclue na 7ª pagina)

O homem de negocios

O sucesso nos negocios depende, muitas vezes, de uma resolução tomada oportunamente, com calma e reflexão.
Como é possivel te-las quem, por qualquer motivo, de ordem fisica ou moral, está com o sistema nervoso alterado? Todas as resoluções ressentem-se do nervosismo com que são tomadas; dai as consequencias desastrosas que acarretam.

Se o seu sistema nervoso não está funcionando normalmente, se o sente deprimido ou excitado, antes de iniciar o seu dia de trabalho tome um ou dois comprimidos de ADALINA que, sem perturbar nenhum dos seus orgãos, restitue-lhe rapidamente a calma indispensavel. ADALINA é um produto Bayer e isto constitue a sua melhor recomendação.

ADALINA
BAYER
CALMANTE DOS NERVOS
SUAVE E INOFENSIVO

Intenso o Rearmamento dos EE. UU.

APPROVADA PELO SENADO VULTOSA VERBA

WASHINGTON, 23 (U. P.) —O governo dos Estados Unidos apressa os preparativos para iniciar um intenso rearmamento nacional, de accordo com a suggestão que ha dias apresentou o presidente Roosevelt no sentido de que a União devia estar em condições de se defender, em vista da grave situação internacional.

Assim, pois, o Senado approvou hoje uma verba de 1.433.356.528 dollares, destinados a apressar a construcção de navios de guerra e augmentar as forças aéreas.

Por sua parte, o secretario do Thesouro, sr. Henry L. Morgenthau Jr., informou que a industria aeronautica havia autorizado o governo a utilizar-se de varias patentes, que serão distribuidas entre os fabricantes, com o proposito de uniformizar a fabricação de aviões, sobre a base da producção em serie, afim de accelerar o plano official de 50.000 aviões para as forças armadas do paiz.

Essas marcas referem-se tambem a motores e a outros materiaes aeronauticos.

Por outro lado, em relação as actividades nacionaes com a guerra européa, o ex-candidato á presidencia, sr. Alfred M. Landon, depois de conversar 50 minutos com o secretario de Estado, sr. Cordell Hull, declarou que os Estados Unidos deverão participar da reconstrucção da Europa quando terminar a guerra. Accrescentou o sr. Landon que o secretario de Estado lhe havia exposto amplamente a politica exterior da União no que se refere á Europa, America do Sul e Oriente, mas recusou-se a fornecer quaesquer detalhes.

OS NOVOS ALMIRANTES DA MARINHA BRASILEIRA

Apresentaram-se hontem ao Presidente da Republica, os Almirantes João Francisco de Azevedo Milanez, por ter assumido o Commando em Chefe da Esquadra; e Melciades Portella Ferreira Alves, Commandante do Corpo de Fuzileiros Navaes, por ter sido promovido, recentemente.

A photographia que illustra esta noticia foi apanhada no Salão de Despachos do Palacio do Cattete, quando o Presidente Getulio Vargas palestrava com aquelles officiaes generaes da Armada.

Musica

4.º CONCERTO DE RUBINSTEIN

A actual temporada de Rubinstein está sendo bôa por todos os motivos. Em primeiro lugar, porque o pianista se encontra em grande fórma. Em segundo lugar, pelo facto do artista ser um dos melhores virtuoses do nosso tempo. De facto, Rubinstein é, sem a menor duvida, entre os pianistas, o mais qualificado dos interpretes da musica moderna. Toda a riqueza rythmica da musica contemporanea tem nelle um grande, prestigioso e insuperavel interprete e divulgador. Póde-se mesmo dizer, a esse respeito, que Rubinstein é um authentico pioneiro. Concorreu para o conhecimento, em quasi todos os paizes, do repertorio pianistico moderno, valorizando-o através de interpretações que são das mais coloridas e, sobretudo, das mais intelligentes. Trata-se, realmente, dum artista de multiforme personalidade, que se impõe por um conjunto de qualidades artisticas tão marcantes e poderosas como não se encontram senão em dois ou tres pianistas vivos. E esses mesmos não vêm ao Brasil. Mas, voltemos ao recital de hontem. Esteve optimo tanto pela organização do programma como pela execução. Na primeira parte, o "concerto italiano" e a "Chacone", de Bach, esta ultima na transcripção de Busoni. Na segunda parte, duas, ou antes tres execuções admiraveis: o "allegro barbaro", de Bela Bartock e "Suggestão diabolica" e "Marcha" de Prokofieff, esta ultima dada em extra. Foram tocadas com o vigor e o impeto dyonisiaco de que Rubinstein possue o segredo. Muito interessantes, se bem que pouco agradaveis para o nosso publico, as quatro mazurkas de Szymanowsky. Já o mesmo não se verificou com a polka de Shostakovitch, tocada em excellente estilo pianistico e que agradou plenamente, pela graça e vivacidade espevitadas. Na ultima parte, tres numeros de Chopin e Liszt, com a Rapsodia n. 12, fizeram as delicias da platéa. Mas, nem tudo póde ser perfeito neste mundo. No fim do concerto, uma voz nervosa pediu o "Sonho de amor", de Liszt. E o mais incrivel é que Rubinstein tivesse satisfeito pedido de tão manifesto máo gosto! Felizmente, vozes mais numerosas clamaram pela "Navarra" de Albeniz, que Rubinstein tocou, fazendo com que uma corrente electrica atravessasse a platéa, a qual, como sempre acontece, ficou numa especie de extase euforico, se assim se póde dizer.

A. B.

Communicado francez

PARIS, 23 (Havas) — Foi publicado á tarde o seguinte communicado official francez: Muitos combates têm sido travados em diversos pontos na região do Norte. Nossos elementos avançados attingiram os suburbios de Amiens. Um ataque inimigo precedido de forte preparação de artilharia fracassou ao sul de Sedan. A artilharia está activa entre Longuyon e o Mosella. E' intensa a actividade de nossa aviação de bombardeio de dia e á noite.

Hontem, durante o dia, nossa aviação de caça afugentou quatro grupos de aviões de bombardeio germanicos composto cada um de cerca de 20 apparelhos que tentavam atacar em piqué nossa frente de batalha. Oito aviões inimigos pelo menos foram abatidos durante esses combates. Todos os nossos aviões regressaram ás suas bases".

Communicado allemão

FRONTEIRA GERMANICA, 23 (Havas) — Um communicado do alto commando germanico do exercito allemão annuncia:

"Em Flandres nosso ataque do outro lado do Escalda ganha lentamente terreno em face de forte resistencia inimiga. Perto de Valenciennes a batalha ainda não terminou. O terreno coberto de bosques de Mormal, a sudeste de Valenciennes, em que as forças francezas procuram abrigo, foi expurgado.

Hontem, igualmente, as tentativas de irrupção das forças couraçadas inimigas perto de Cambrai, apoiadas por forças terrestres e aéreas, foram repellidas com pesadas baixas para o adversario.

No Artois Occidental, as forças germanicas progridem para o norte em direcção geral a Calais.

Na totalidade da frente sul, do Somme ao Mosa, o inimigo está em defensiva.

Em aguas de Dunkerque vedettes rapidas germanicas puzeram a pique um destroyer inimigo com torpedos. A actividade das duas aviações inimigas foi limitada em razão das condições atmosphericas. O adversario perdeu nove apparelhos.

Cinco aviões germanicos estão desapparecidos. Perto de Narvick os allemães conseguiram attingir, gravemente, na prôa um couraçado e afundar um transporte de 3.000 toneladas, além de damnificar outro transporte. Acampamentos e depositos de munições foram incendiados, uma columna de abastecimento dispersada, e posições artilhadas e installações de desembarque atacadas. Durante a noite passada, o inimigo continuou seus ataques aéreos ao acaso contra objectivos não militares.

Na Hollanda, as localidades de Nimegue e Waalwick foram atacadas por aviões inglezes. Varios civis morreram. Resalta das informações chegadas á ultima hora que o numero de apparelhos inimigos abatidos pela artilharia anti-aérea no periodo de dez a 15 do corrente, se eleva a 342."

Na fortaleza de Liége o segundo grupo de obras fortificadas modernas se rendeu a nossas forças com 25 officiaes e 650 homens. Na frente sul de Namur o inimigo occupa ainda algumas obras de arte.

Os ataques das forças aereas attingiram em primeiro lugar as communicações da retaguarda adversaria assim como os movimentos de recúo e de concentração de tropas em Flandres e Artois.

Nas costas da Mancha treze transportes e um navio-tanque, num total de 20.000 toneladas, foram postos a pique. Um destroyer inimigo foi gravemente damnificado. As installações do porto de Dunkerque e Dover foram efficazmente bombardeadas pela nossa aviação.

Hoover Contrario ao Governo de Coalisão

O LEADER REPUBLICANO APOIA, NO ENTANTO, A IDÉA DE UMA COOPERAÇÃO ENTRE OS PARTIDOS REPUBLICANO E DEMOCRATA

BOSTON, 23 (U. P.) — O leader republicano Herbert Hoover declarou, pela imprensa, que apoia a idéa de uma cooperação entre os partidos Republicano e Democrata, durante um periodo de crise, mas repelle, em absoluto, o proposito de formar um governo de coalisão, ou a criação de um partido politico unico nos Estados Unidos.

Disse, ainda, que o presidente Roosevelt poderia chamar o partido Republicano a discutir os problemas nacionaes, e que tambem poderia compor um governo completamente apolitico, nos periodos de emergencia, se bem que tal cooperação não implica um governo de coalisão, pois "não é applicavel á nossa fórma de governo".

NOTICIAS DO ESTADO DO RIO

EXONERAÇÕES E NOMEAÇÕES DE AUTORIDADES POLICIAES

O sr. interventor federal assignou, hontem, os seguintes actos:

Exonerando — Vantuil Henriques, do cargo de subdelegado de policia do districto de Sebastião de Lacerda, municipio de Vassouras; Jorge Adolpho Engel, José Francisco Schuenck, Nelson Vasconcellos e Emilio Alfredo Schuenck, respectivamente, dos cargos de subdelegado de policia, 1.º 2.º e 3.º supplentes do 4.º districto do municipio de Nova Friburgo, sendo o subdelegado á pedido; Alvaro Rodrigues Mattoso, Pedro José Luiz, Mario Corrêa Lage e Josino Laurentino de Aguiar, respectivamente dos cargos de subdelegado de policia, 1.º, 2.º e 3.º supplentes do 5.º districto do municipio de Rio Claro.

Exonerando, a pedido — Hercy Alonso da Veiga Cabral, do cargo de subdelegado de policia do 9.º districto do municipio de Nova Iguassu'; José da Silva Mello, do de subdelegado de policia do 6.º districto do municipio de Vassouras; Americo João da Silveira, do de subdelegado de policia do 3.º districto do municipio de Nova Friburgo; Sylvio Bairral Falante, do de delegado de policia do municipio de Itaocara; Antonio Gabriel Pereira de Mattos, do de subdelegado de policia do 2.º districto do municipio de Maricá; Bento Fidelis Rozendo Barcellos, do de subdelegado de policia do 3.º districto de Macáo; José Silva Lima, do de subdelegado de policia do 3.º districto do municipio de Santo Antonio de Padua; e Leopoldo Montandon Saraiva, do de 1.º supplente do delegado de policia do municipio de Itaguay.

Nomeando — Manoel da Costa Ganhadeiro, para o cargo de subdelegado de policia do districto de Sebastião de Lacerda, municipio de Vassouras; José Francisco Schuenck, Porfirio Geraldo Schimidt, Antonio Lioz Braga Filho e Roque da Costa Leal, respectivamente para os cargos de subdelegado, 1.º, 2.º e 3.º suplentes do 4.º districto do municipio de Nova Friburgo; Walter Henriques de Siqueira, para o de delegado de policia do municipio de Itaocara; Antonio Fernandes Bailão, para o de subdelegado de policia do 5.º districto do municipio do Rio Claro; Carlos Vieira de Faria, para o de 1.º supplente de subdelegado de policia do 5.º districto do municipio de Rio Claro; Noel José Luiz e Messias de Azevedo, respectivamente para os de 2.º e 3.º suplentes do subdelegado do 5.º districto do municipio de Rio Claro.

NOMEAÇÕES PARA A JUSTIÇA

Por actos de hontem, foram nomeados:

Ruben Alves Branco, para o cargo de official de Justiça do Juizo dos Feitos da Fazenda; José Carlos Teixeira Leite, Barcellos, para o do distribuidor da Comarca de Campos; Juvenal José Bittencourt, para o de escrivão de paz do 7.º districto do municipio de Macahé; e Victor Nunes da Rocha, para o de serventuario vitalicio do 2.º Officio de Justiça da comarca de Cabo Frio.

COM EXERCICIO NA DELEGACIA DA 5.ª REGIÃO

O dr. Eugenio S. Borges, chefe de Policia, designou, por acto de 22 do corrente, o escrivão classe E, grau 3, quadro II, José de Miranda Barcellos Sobrel, para ter exercicio, até ulterior deliberação, na Delegacia da 5.ª Região Policial, com séde em Nova Friburgo.

COMPAREÇA A' SECRETARIA DE AGRICULTURA, INDUSTRIA E COMMERCIO

Por edital baixado pelo secretario de Agricultura, Industria e Commercio, fica convidada a Empresa Federal de Industria e Lavoura, pelo seu representante legal, a comparecer áquella Secretaria para prestar esclarecimentos acerca da petição que dirigiu ao Governo, propondo a compra de uma área de terras situada no logar de Mocotó, municipio de São Fidelis, para nella estabelecer uma industria de oleos e lavoura em geral.

DESPACHOS DE HONTEM

O sr. interventor federal despachou, hontem, as seguintes petições:

Americo Teixeira da Cunha (nomeação) — "Deferido, para o 2.º Officio de Sapucaia".

Vicente de Deus Teixeira (reintegração) — "Deferido".

Horacio José Henriques Sobrinho (effectivação), Godofredo José Pereira (aproveitamento) e Antonio Ricardino da Mata (aproveitamento) — "Archive-se".

PERDÃO DE MULTAS

O dr. Valfredo Martins, secretario das Finanças, no Estado, despachou favoravelmente os pedidos de perdão de multa que lhe foram dirigidos pelos contribuintes Atacides Teixeira de Mello, da 3.ª Zona, em Nictheroy, e Daniel Nogueira Ramalho, da 4.ª Zona, em Nova Iguassu'.

Esses contribuintes tiveram relevadas, em 50%, as multas que lhes foram applicadas, uma vez que foi pago o imposto no prazo fixado pelo decreto n. 851, de dezembro de 1939, e que a infracção não se revestiu de circumstancias artificiosas aggravantes.

O TEMPO

PREVISÃO DO TEMPO

Rio de Janeiro e Nictheroy: Tempo bom. Nevoeiro.

Temperatura instavel. Ventos do quadrante norte, frescos. Maxima — 30.2. Minima — 19.2.

Os Alliados na Belgica Põem Fim á Retirada Investindo Contra o Inimigo

(Conclusão da 2ª pagina)

rendeu tendo sido feitos prisioneiros durante essas acção 20 officiaes e 650 soldados. Por outro lado, em Namur continua resistindo um dos fortes.

Pela primeira vez, aviões allemães bombardearam hontem as obras do porto de Dover. Até agora os objectivos britannicos visados pelos bombardeios allemães estava circumscriptos ás zonas de Scapa Flow, ás ilhas Shetland e Firth of Forth.

Referindo-se á luta travada em torno e a éste de Cambrai, uma informação extra official allemã, admitte que "poderosas forças inimigas conseguiram relativos exitos locaes", mas accrescenta que foram annulados "com pesadas perdas para o inimigo" e, em seguida, expressa que estes infrutiferos ataques do inimigo debilitaram uma resistencia demorada, e que depois de algumas vantagens iniciaes soffreu rudes revezes.

Outrosim, diz-se que hontem, estendendo-se a offensiva allemã, as forças aéreas iniciaram os bombardeios de Dover, e accrescenta a este respeito, o commentario: "A batalha approxima-se, pois, da Inglaterra. Mas, antes, é preciso que a região costeira do norte da França e da Belgica seja inteiramente occupada pelos allemães. Como as forças inimigas que alli estão cercadas são bastante numerosas, isso são poderá ser realizado sem que se realizem grandes batalhas. Toda a comparação com as experiencias da campanha na Polonia deve ajustar-se ás circumstancias no caso actual. O cerco é, um tanto, geographicamente muito mais amplo, emquanto que o inimigo é militarmente mais poderoso e está muito melhor equipado que as velhas divisões polonezas de Kutno".

As forças aéreas continuam desenvolvendo grande actividade, cooperando com as de terra e facilitando a acção destas ultimas com incessantes ataques ás communicações da retaguarda dos alliados, bombardeando estradas, pontes e columnas de tropas em marcha. Neste sentido, sua actividade concentrou-se principalmente nos sectores de Flandres e Artois, com o fito de difficultar e desbaratar a reacção dos defensores.

Com analogos propositos foram atacados os navios alliados no Canal da Mancha e bombardeado o porto de Dunkerque, na França, e tambem Devois, na Inglaterra. Nestes ataques, segundo annuncia o communicado foram afundados tres transportes e um navio petroleiro, num total de 20.000 toneladas.

Em compensação, entraram em acção na Mancha as lanchas torpedeiras allemãs que desenvolvem alta velocidade, as quaes, de acordo com o communicado official lograram afundar um "destroyer" inimigo. A este respeito, um informe extra official diz que os exitos conseguidos por essas lanchas torpedeiras naquelle canal, "e que serão ampliados no futuro, demonstram que já está sendo explorada systematicamente a fiscalização da costa hollandeza".

Recorda-se que o uso destas lanchas começou em frente á costa de Flandres e nos portos do canal durante a guerra mundial de 1914, mas "naquelle tempo não foi possivel realizar as façanhas que, com o aperfeiçoamento technico das actuaes lanchas, permittiram-lhes realizal-as na costa norueguêza, e, nos dois ultimos dias no Canal da Mancha.

Alerta no Condado de Kent

LONDRES, 23 (Havas) — O Ministerio do Ar annuncia que foi dado o signal de alerta no fim da tarde na região leste do Condado de Kent.

Reuniu-se a Commissão de Forças Armadas da Camara dos Fascios

ROMA, 23 (United Press) — A commissão de forças armadas da Camara dos Fascios reuniu-se hoje para examinar a redacção da lei supplementar de mobilização civil em tempo de guerra, a qual attinge todos os homens entre 14 e 60 annos.

Os sacerdotes e os cidadãos do Vaticano não estão sujeitos á mobilização civil. A nova lei tambem autoriza o sr. Mussolini a mobilizar todos os estabelecimentos e fabricas "necessarios a resistencia da nação em tempo de guerra". A lei é extensiva ás colonias e ás ilhas do Mar Egeu.

Dôres
depois das refeições

Você pode comer á vontade, digerir e assimilar sem dôr, si tomar um pouco de Magnesia Bisurada depois das refeições. O excesso de acidez, a causa de quasi todas as indisposições do estomago, será neutralizado em 3 minutos e a sua digestão se fará normalmente.

Você precisa de *Em todas as farmacias, em pó e comprimidos.*

MAGNESIA BISURADA

A Nova Séde da Associação Commercial do Rio de Janeiro

Realizou-se Hontem a Inauguração Official

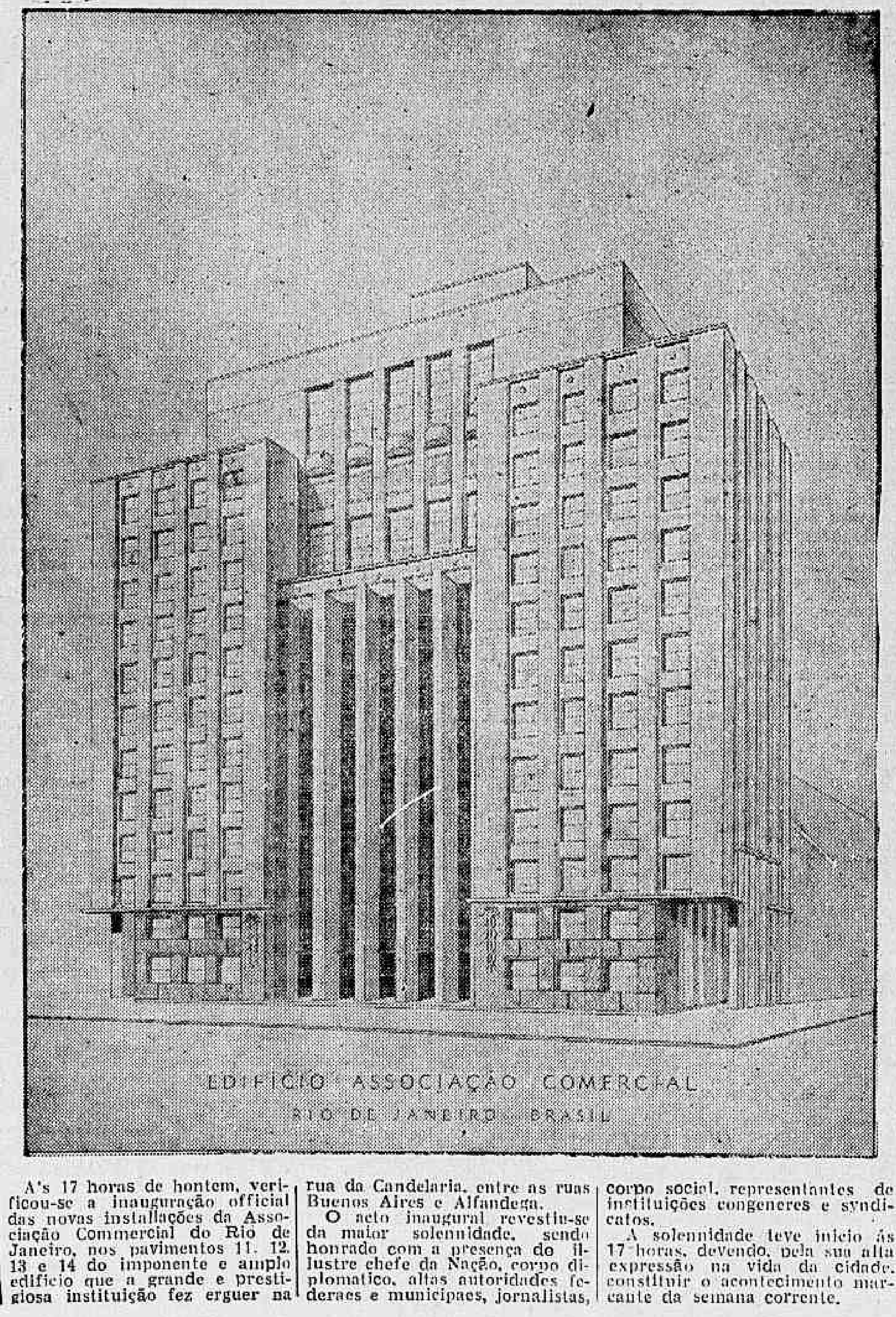

A's 17 horas de hontem, verificou-se a inauguração official das novas installações da Associação Commercial do Rio de Janeiro, nos pavimentos 11, 12, 13 e 14 do imponente e amplo edificio que a grande e prestigiosa instituição fez erguer na rua da Candelaria, entre as ruas Buenos Aires e Alfandega.

O acto inaugural revestiu-se da maior solennidade, sendo honrado com a presença do illustre chefe da Nação, corpo diplomatico, altas autoridades federaes e municipaes, jornalistas, corpo social, representantes de instituições congeneres e syndicatos.

A solennidade teve inicio ás 17 horas, devendo, pela sua alta expressão na vida da cidade, constituir o acontecimento marcante da semana corrente.

HOJE --- A SENSACIONAL ESTRÉA NO PLAZA, "TRAGICO AMANHECER", COM JEAN GABIN!

Jean Gabin e Jacqueline Laurent numa delicada scena de amor do film "Tragico Amanhecer" que o Plaza estreará hoje.

Basil Rathbone Num Golpe Financeiro Tal Qual Stanvick

Uma scena de "Torturas de uma Alma"

A historia de "Torturas de Uma Alma" que a Universal apresentará na proxima segunda-feira, no Cine Broadway, desenvolve uma narrativa dramatica das mais apaixonantes, em que um banqueiro sem escrupulos, fascinados pela grandeza e opulencia arrasta á miseria innumeros capitalistas, num desses golpes financeiros á moda de Stanvick.

Uma mulher exquesita e fascinante deve ser o pivot de tudo isso, deve tecer na sombra, pelo prestigio de sua belleza insinuante a armadilha que faz desapparecer milhões e levar á ruina capitalistas de varios paizes. E existe em verdade, na figura de Sigrid Gurie a "estrella" desse drama impressionante que arrebatará as platéas cariocas, como já o fez em aventuras de "Marco Polo". Ao lado de Sigrid e Basil Rathbone apparecem ainda Victor Mc Laglen e Leo Carillo e Roberts Cumings.

Gloria Jean

"Traquina Querida", a sensação da temporada, o film que todos aguardam com ansiedade para terem o grato prazer de travar conhecimento com este novo rouxinol encantador Gloria Jean, a pequena dos mil encantos. A seguir no Plaza.

"Tragico Amanhecer" encontrou em Jean Gabin o interprete extraordinario que sabe dar vida ás mais rudes paixões... "Tragico Amanhecer" é a consagração definitiva do maior astro do cinema mundial no seu genero. E' com justo orgulho que Art Films offerece essa maravilhosa producção franceza ao publico carioca hoje, no cinema Plaza.

"Esquina do Peccado"

A obra magistral da cinematographia que o cinema Rex passará a exhibir a partir de segunda-feira e onde Irene Dunne brilhou ao lado de John Boles, deixando para sempre gravado na memoria e nos corações sensiveis a sublime resignação de um amor dedicado ao soffrimento. John M. Stahl, cujo nome exprime sentimento, ternura, delicadeza de espirito, emfim todos os predicados de uma alma bem formada, é quem dirigiu "Esquina do Peccado" que a Universal lançará no cinema Rex na proxima segunda-feira.

LIVRARIA ALVES
Livros collegiaes e academicos

Clark Gable, Lionel Barrymore e o presidente Roosevelt são sensacionalmente imitados por Mickey Rooney em "Sangue de Artista"

São maravilhosos, divertidos, dignos de um genio, todos os "momentos" de Mickey Rooney em "Sangue de Artista", esse enormissimo exito que o Cine Metro exhibe desde sabbado, e que vae, amanhã, entrar triumphalmente em sua segunda semana. — mas é bem verdade que os mais valiosos, os que talvez mais levam o publico ao delirio, são aquelles em que o Rei do Cinema, exteriorizando todos os recursos de sua arte privilegiada, riquissima nos menores detalhes, imita Clark Gable, Lionel Barrymore e até o presidente Roosevelt! A voz, os gestos, todos os "tics" de Gable e de Lionel, são observados por Mickey com infinita propriedade — e ainda imitando Roosevelt, o seu classico modo de agradecer manifestações e dar inicio aos seus discursos, tudo Mickey, prodigioso de graça, reproduz maravilhosamente! Mas no seu lado é grande, tambem, o successo de Judy Garland — como de todas as felizes creaturas que a Metro reuniu em "Sangue de Artista", a rainha das comedias musicaes da temporada, que, é bom repetir, não será exhibida em nenhum cinema do Districto Federal, pelo menos durante um anno, a não ser no Cine Metro.

* * *

Bette Davis e Errol Flynn

Errol Flynn em uma scena do formidavel film da Warner "Meu Reino por um Amor", que o São Luiz e Odeon estrearão no proximo dia 31.

"Meu Reino por um Amor", além desses dois nomes carissimos aos fans, ainda reune uma multidão de interpretes famosos, entre os quaes devemos destacar "Olivia de Havilland, Donald Crisp, Alan Hale, Vicent Price, Henry Stephenson, Henry Daniel, James Stephenson, Nanette Fabares, Ralph Forbes, Robert Warwick, etc.

A partitura musical, de sensacionalissimo effeito, pertence ao maestro Erik Wolfgarg Korgnold.

* * *

Aventuras Perigosas! Situações Empolgantes! Eis o film "Robinson Suisso"

Freddie Bartholomew em "Robinson Suisso"

O film impressiona e faz com que cresça em todos nós a esperança de um mundo melhor, onde os homens possam viver em paz, onde não exista ambição nem carnificina... São interpretes dessa excellente pellicula da RKO Radio, Thomas Mitchell, Freddie Bartholomew, Edna Best, Tim Holt, etc....

A Mulher e o Lar

Modelo de Modo de "faillason" rosa; nó de "piqué" branco e rosa, com véu preto

"PECCADO DE AMOR" — COM ZARAH LEANDER — HOJE NO PATHE' PALACIO

Uma scena de "Peccado de Amor"

Através da historia emocionante de uma joven que abandona o lar paterno, rompe com os preconceitos que a aprisionavam para seguir os impulsos da sua vocação, Zarah Leander faz ouvir com a sua voz grave e expressiva, soberbos trechos musicaes de Gluck e de Bach. "Peccado de Amor" é, como disse um chronista, um lindo drama de amor banhado em musica... A musica fórma o fundo dessa pellicula impregnada de paixão, de mysterio e de soffrimento, sublinha todas as paysagens emocionaes e derrama na alma do espectador o fluido da Belleza que transcende dois limites terrenos...

"Peccado de Amor" é o celluloide que Art-film vae estréar, hoje, na téla do Pathé Palacio.

THEATROS
CARTAZ DO DIA

SERRADOR — "A vida começa aos 40" — Cia. Propocio Ferreira — 20 e 22 horas.
RECREIO — "Acredite se quizer" — Cia. de Theatro Musicado — 21 horas.
RIVAL — "Leviana" — Companhia de Revistas e Sainetes — 20.30 e 22 horas.
CASA DE CABOCLO — "Tres caipiras do barulho" — A's 20 e 22 horas.
CARLOS GOMES — Cia. Delorges — "Resurreição de Eva" — 20 e 22 horas.
APOLO — "A menina sabida" — A's 20 e 22 horas.

O 1º Numero de O Lobinho
Esgotou-se! Acabou! Vôou!
O 2.º Numero De
O Lobinho
Aparecerá No Dia 1.º De Junho Com Historias Em Quadrinhos Completas:
JOEL CICLONE
13 CAPITULOS
Johnny Trovoada
8 CAPITULOS
O «Ch'cote»
8 CAPITULOS
O Falcão Da Noite
12 CAPITULOS
E MAIS
CLARK TAYLOR
6 CAPITULOS
Cezar Roberto
6 CAPITULOS
E MAIS
PAGINAS SUPER-COLORIDAS E EDUCATIVAS
Lendas Do Brasil
Sete Maravilhas Do Mundo Moderno
E MAIS
Pagina Dupla — Reconstituição Da Batalha De Riachuelo, Homenagem a 11 De Junho.
E MAIS
Um Conto De Aventuras De Jack London
E MAIS
Uma Historia Simples e Bonita: "O Torrão De Neve"
E MAIS
E MUITO MAIS
No Dia 1.º De Junho o 2.º Numero De
O Lobinho

DOENÇAS ANO-RECTAES E DOS INTESTINOS
DR. LAURO BORGES
Tratamento das hemorrhoidas sem operações e sem dôr
RODRIGO SILVA, 11 — 3.º
22-1250

HOJE, NO ODEON, A ESPERA DA ESTRÉA DE "O GATO E O CANARIO", UMA TRAGI-COMEDIA DA PARAMOUNT!

O Odeon começará a exhibir hoje "O Gato e o Canario", uma divertida comedia de mysterio interpretada por Paulette Goddard e Bob Hope

Em tres occasiões diversas, pesados objectos cairam do tecto bem proximos da actriz, e uma vez um ratinho embarafustou-se pelas suas pernas, obrigando-a a soltar um gritinho mais forte do que o que saltou quando viu uma "serpente" em cima de sua cadeira.

O director Nugent já estava desanimado quando viu o seu assistente cair aos pés de Paulette, num falso ataque de convulsão, botando espuma pela bocca, pelos olhos, ouvidos, etc....

Paulette deu m pulo e soltou um grito de pavor! E logo após a scena foi filmada.

Algumas horas mais tarde o assistente de Nugent recebeu de presente uma linda gravata, offerecida por uma "estrella" corajosa.

HOJE, NO SÃO LUIZ -- ALICE FAYE, BRENDA JOYCE, AMBAS AMAM RICHARD GREENE EM "NA ANTIGA N. YORK"

Richard Greene e Brenda Joyce em "Na Antiga Nova York"

Costuma se dizer, que, "um é pouco, dois é bom!"... mas quando se trata de fazer a escolha entre "duas" bellas lourinhas... o caso é outro!

Richard Greene, o sympathico actor inglez, da 20th, Century Fox, que está desempenhando "Na Antiga Nova York", o melhor papel de toda sua carreira cinematographica, vê-se numa atrapalhação incrivel!

Greene é amado por Alice Faye e Brenda Joyce, e como ambas não lhe são indifferentes, não sabe a qual das duas dar preferencia.

Hoje, na téla do majestoso São Luiz, será apresentada esta romantica e heroica pellicula, passada na antiga cidade de Nova York.

CARTAZ DO DIA

São Luiz — "Na Antiga Nova York" (Fox Film) com Richard Greene. Horario: 2 — 4 — 6 — 8 e 10 horas.
Plaza — "Tragico Amanhecer" (Art. Films) com Jean Gabin. — Horario: 2 — 4 — 6 — 8 e 10 horas.
Metro — "Sangue de Artista" (Metro Goldwyn) com Mickey Rooney e Judy Garland — Horario: 1/2 dia — 2 — 4 — 3 — 8 e 10 horas.
Palacio — "Estalagem Maldita" (Paramount) com Charles Laughton e Maurren O' Hara. — Horario: 2 — 4 — 6 — 8 e 10 horas.
Odeon — "O Gato e o Canario" (Paramount) com Paulette Godard. — Horario: 2 — 3.40 — 5.20 — 7.00 — 8.40 e 10.20 horas.
Imperio — "Idyllio nos Alpes" (Fox Film) com Sonja Henie. — Horario: 2 — 3.40 — 5.20 — 7.00 — 8.40 e 10.20 horas.
Gloria — "O Caminho da Gloria" (Fox Film) com Fredric March e Warner Baxter. — Horario: 2 — 4 — 6 — 8 e 10 horas.
Pathé Palacio — "Peccado de Amor" com Zarah Leander — Horario: 2 — 3.40 — 5.20 — 7.00 — 8.40 e 10.20 horas.
Rex — "A Conquista do Atlantico" (Paramount) com Douglas Fairbanks Jr. — Horario: 2 — 4 — 6 — 8 e 10 horas.
Broadway — "Crime em Sing-Sing" (Internacional Films) com Charles Brickford e Barton Mc. Lane. — Horario: 2 — 3.40 — 5.20 — 7.00 — 8.40 e 10.20 horas.
Cineac Trianon — Jornaes, Imprensa Animada, Cineac e Desenhos de Walt Disney.

CENTRO

Eldorado — "Cruel é o meu Destino" e "Garota Apaixonada".
Parisiense — "Juventude Ardente" e "Piratas das Nuvens".
Opera — "Conflicto" e "Furia das Selvas".
Metropole — Charlie Chan na Ilha do Thesouro" e "Ella Prefere os Athletas".
Pathé — "Alta Espionagem".
Popular — "Ciladas", "Carga Rebelde" e "Vaqueiros Contra Pastores".
Primor — "Legião da India" e "Pygmalião".
Floriano — "Sherlock Holmes" e "Sangue Indomavel".
Paris — "Carga Rebelde" e "Cavalleiros de Ferro".
Iris — "Hollywood em Desfile" e "Sempre em Apuros".
Ideal — "O Capitão Blood" e "Os Fuzileiros".
Mem de Sá — "A Historia de Louis Pasteur" e "Nicia".
Lapa — "Rose Marie".

BAIRROS

Polytheama — "Esposas Ciumentas" e "Feitiço do Tropico".
Guanabara — "Eu Soube Amar".
Roxi — "Heróes Esquecidos".
Pirajá — "A Verdadeira Gloria".
Ipanema — "Sempre em Apuros".
Ritz — "Mme. e seu Mordomo" e "Casino do Mar".
Varieté — "Carga Rebelde" e "Cavalleiros de Ferro".
Americano — "O Principe e o Mendigo" e "Cortejando a Morte".
Rio Branco — "No Tempo das Diligencias" e "Princeza Bohemia".
Centenario — "Canção da Terra" e "Cow-Boy Lutador".
Bandeira — "Os Fidalgos da Casa Mourisca" e "Sangue Indomavel".
Avenida — "Cruel é o Meu Destino".
Catumby — "Mascara de Ferro" e "O Correio do Oéste".
America — "Esposas Ciumentas".
Guarany — "Escravos do Desejo" e "Espirito do Dever".
Apolo — "Cidade Sinistra" e "Justiça Implacavel".
São Christovão — "Segura esta Mulher" e "Cortejando a Morte".
Jovial — "Os Fidalgos da Casa Mourisca" e "O Inspector Hornleigh".
Tijuca — "Mulheres Culpadas" e "Cow-Boy Lutador".
Villa Isabel — "Agente de Espionagem".
Velo — "Charlie Chan na Ilha do Thesouro" e "Sentinellas do Valle".
Edison — "Um Golpe Errado" e "Fronteira de Sangue".
Grajahu' — "A Carga da Brigada Ligeira".
Haddock Lobo — "Viciada" e "Casino do Mar".
Maracanã — "A Verdadeira Gloria".
Fluminense — "20.000 Homens por Anno" e "Surpresa Nocturna".

SUBURBIOS
(Central)

Mascotte — "Florisbella Secretaria" e "Vaqueiro Contra Pastor".
Meyer — "O Vagalume".
Para-Todos — "Victoria Amarga" e "Aventuras de Pinocchio".
Beija-Flor — "Um Golpe Errado" e "Bandoleiro Romantico".
Quintino — "Hollywood em Desfile" e "Guerrilheiros do Texas".
Piedade — "Aconteceu naquella Noite" e "O Filho do Deserto".
Colyseu — "Alucinação" e "Vigilantes do Mar".
Alpha — "Beau-Geste" e "Linguas Viperinas".
Modelo — "Agente de Espionagem".
Madureira — "Eu Soube Amar" e "O Inspector Hornleigh".
Realengo — "O Bebo do Fel" e "A Ultima Fronteira".
Imperial — "Esposa só no Nome" e "A Féra do Prado".
Campo Grande — "Caviar para S. Excia." e Chuva de Ouro".

SUBURBIOS
(Leopoldina)

Rosario — "Quatro Filhas".
Ramos — "A Ilha dos Renegados" e "A Volta do Santo".
Paraiso — "Beau-Geste".
Oriente — "E as Chuvas Chegaram".
Penha — "Uma Cidade que Surge".
Santa Cecilia — "Noite do Peccado".
Braz de Pinna — "Football em Familia".

SOCIAES

CARNET

O Departamento Social do Tijuca Tennis Club levará a effeito, no proximo domingo, das 21 á 1 hora, o seu elegante jantar-dansante, em homenagem ao 2º Congresso Pannamericano de Agentes Commerciaes, a effectivar-se nesta capital. Magnifico programma artistico com o concurso de Candido Botelho, Joel e Gaucho, Maria Amorim, Manezinho Araujo, Marcel Klass e outros elementos de valor do nosso broadcasting.

Sorteio de duas finas lembranças entre as pessoas que reservarem mesas.

— Os amigos e admiradores do dr. Assis Ribeiro, grandemente satisfeitos com a sua nomeação para o cargo de cirurgião-chefe da 2ª Clinica do Hospital da Ordem da Penitencia, lhe offerecerão um almoço, no dia 9 de junho proximo, em o qual patentearão ao joven cirurgião e jubilo, de que se sentem possuidos.

— A directoria do C. R. do Flamengo offerecerá hoje, ás 21 horas, em sua séde, aos seus associados, um interessante festival.

A cargo do violinista Isaac Selmann, a soirée de arte está sendo aguardada com justificado interesse.

— O dr. Luiz Aranha será alvo de significativa homenagem por parte de seus amigos, sabbado, ao meio-dia, nos terrenos da Escola de Recrutas da Policia Militar, ao lado do campo dos Affonsos, onde será realizado um grande churrasco em sua honra. Dessa manifestação de apreço ao dr. Luiz Aranha participarão as figuras mais illustres do governo e da sociedade carioca.

— A Federação das Associações Portuguezas do Brasil promove, sabbado proximo, ás 21 horas, em sua séde, á rua Luiz de Camões n. 30, uma solennidade em homenagem á memoria do archeologo e homem de letras dr. Ricardo Severo da Fonseca Costa, recentemente fallecido em São Paulo. O acto será presidido pelo sr. Martinho Nobre de Mello, embaixador de Portugal. Falará, fazendo o elogio do morto, o embaixador José Carlos de Macedo Soares.

— O Botafogo F. C., realiza, domingo, no Departamento de Copacabana, a "Tarde Mineira", vesperal infantil. Durante a festa serão distribuidos 50 escudos do club e photographias do team de football alvi-negro ás crianças vencedoras dos "tests" incluidos no "Boletim Interno" deste mez.

— Com a tarde dansante marcada para sabbado proximo, das 17 ás 20 horas, o Olympico prestará uma homenagem ao quadro social do Tijuca T. Club.

ANNIVERSARIOS

Fazem annos hoje: os srs.: tenente coronel Granville Belerofonte de Lima, major Heraldo Figueiras, major Raul Luna, major Abelardo Servilio de Mesquita, dr. João José de Moraes, dr. Eunapio Castello Branco, consul Osorio Dutra, poeta Attilio Milano.

Senhorinhas: Odette Nery, Lydia Octaviano Costa, Odila Macedo Lima, Nair Ferreira d'Eça.

Senhoras: Saul de Navarro, Accacio Leite, Eugenio Góes de Carvalho, May Baidy de Mendonça Uchôa, Anndyr Peres Barbosa, Alice Afra de Carvalho, Leonardo Truda.

EM ACÇÃO DE GRAÇAS

Realiza-se hoje, ás 10 horas, no altar-mór da matriz da Gloria, missa votiva em acção de graças pelo decennio do casamento do nosso collega de imprensa, e funccionario do Departamento de Vigilancia, sr. Manoel Aarão e de sua esposa, d. Alzira Barcellos Aarão. Será celebrante monsenhor Luiz Gonzaga do Carmo, vigario da Gloria, que fará, em seguida á missa, entrega ao casal da Benção Cardinalicia que D. Sebastião Leme, cardial-arcebispo do Rio de Janeiro, deu aos mesmos.

Findo este acto, terá logar a chrisma dos filhos do casal, Mathilde Hercilia e Mario, sendo padrinhos a senhorinha Maria José Merola Pimentel e o capitão Anselmo Barcellos da Silva. No côro tocará uma orchestra de professores, fazendo-se ouvir Marcel Klass, Olga Soutelo Carneiro, Zita Coelho Netto e Maria Dyla Cruz.

CONFERENCIAS

Os amigos e frequentadores do Centro Dom Vital estão de parabens, pelo prazer que vão ter na noite de hoje. Convidado pela directoria daquella já veterana instituição, o illustre academico Ribeiro Couto, recem chegado da Europa, vae falar sobre "Aspecto da vida catholica hollandeza".

Com esse thema actualissimo e que certamente interessa todos os nossos meios cultos, póde-se antecipadamente prever o grande successo que alcançará o consagrado escriptor patricio.

A' reunião de hoje, sexta-feira, que será ás 20.30 horas na séde do Centro, á praça 15 de Novembro 101, sobrado, poderão assistir todas as pessoas interessadas.

— No dia 27 do corrente, segunda-feira, o general Valentim Benicio Silva, realizará uma conferencia sob o titulo "A influencia dos paes de familia na defesa nacional" — promovida pela Associação de Paes de Familia, ás 17 horas, no salão nobre do Lyceu Literario Portuguez.

VIAJANTES

Procedente dos Estados Unidos, com escalas pelos portos do Norte do Brasil, amerissou hontem, no Aeroporto Santos Dumont, um "clipper" da linha internacional da Pan American Airways, trazendo os seguintes passageiros: de Miami: Elliot Fraenkel, John C. Younkins, sra. Angela Younkins, Walter Hochschild e sra. Katherin R. Hochschild; de Porto Of Spain: Frederic Shay e Algot E. Gillby; de Belém do Pará: dr. Affonso Justo Chermont; de Recife: William Ashlin, Lauro Bezerra Montenegro, Aldo Gerardi, Primo Ferioli, sra. Vicentina Silveira Barros, Aldo Boveri e Thomas van Derput; e da Cidade do Salvador: dr. Edgard Rego dos Santos, sra. Elena Cusicanqui de Banks e Joaquim Teixeira Ribeiro Soares.

Pelo avião "Eletra" da linha mineira da Panair do Brasil, viajaram, do Rio de Janeiro para Bello Horizonte: Luiz Pires Galante, dr. Francisco Paiva Côrtes e dr. Samuel L. Flowler; para Araxá: José Leite Pedrosa; e para Uberaba: Victorino Semola e Nicomedes Alves dos Santos.

Pelo mesmo avião da Panair, chegaram ao Rio de Janeiro, procedentes de Uberaba: Guido Zorgno; de Araxá: José Adolpho de Aguiar e sra. Silveria de Aguiar; e de Bello Horizonte: Sylvio Granville, Karl Kuster, Antonio Rocha, dr. Mario Pires, sra. Adalgiza Pires, João Claudio de Lima e dr. Edmundo de Oliveira.

Com destino a Buenos Aires, via Paraguay, parte hoje do Aeroporto Santos Dumont, um avião "Douglas" da linha internacional da Pan American Airways, conduzindo os seguintes passageiros: Carlos Gil Yepez, Wymond P. Ferguson, Oscar D. O'Neill, Albert Gildred e Elliot Fraenkel, todos para aquella capital.

HOMENAGENS

Passou, hontem, a data natalicia do ministro Carlos Taylor, presidente interino da Commissão de Defesa da Economia Nacional.

Dentre as muitas provas de sympathia recebidas pela passagem do seu anniversario, o ministro Carlos Taylor foi alvo de homenagem, no seu gabinete de trabalho, por parte dos funccionarios da Commissão de Defesa da Economia Nacional que lhe offereceu uma rica corbeille.

DR. EMYGDIO F. SIMÕES
Vias urinarias
Molestias de senhoras
Cons.: SANT'ANNA 216
42-4504

GASTE MENOS POR QUILÔMETRO!
GANHE MAIS POR VIAGEM!
SEJA PONTUAL EM SUAS ENTREGAS!

FAÇA DO FORD V-8 O SEU CAMINHÃO!

Subidas íngremes, curvas fechadas, caminhos acidentados... sob quaisquer condições o caminhão Ford V-8 trabalha eficientemente! Dotado de um super-reforçado eixo traseiro, inteiramente flutuante; freios hidráulicos de grande segurança; freios de emergência, independentes; molas ultra-resistentes e dum possante motor de 8 cilindros em V — o caminhão Ford assegura "mais trabalho, em menos tempo, com menores gastos". Peça uma demonstração a um concessionário Ford.

FORD V-8
CAMINHÕES E CARROS DE ENTREGA

Administração Publica

Ministerio da Guerra

(Conclusão da 4ª pagina)

1º. sub-chefe do E. M. o coronel Salvador Cesar Obino, ficando dispensado Alcio Souto.

Assumiu a chefia da 2ª. secção o coronel Alcio Souto, ficando dispensado o ten. cel. Felix de Azambuja Brilhante, que assume as funcções de chefe da 2ª. sub-secção da 2ª. secção, da qual é dispensado o major Floriano Peixoto Keler. O major Aguinaldo Caiado de Castro, continua na chefia da 1ª. sub-secção da 2ª. secção.

Ministerio da Educação

Resolvendo a situação dos pharmaceuticos diplomados pela Faculdade de Pharmacia e Odontologia do Amazonas, que teve o seu pedido de reconhecimento official recentemente indeferido, mediante pronunciamento do Conselho Nacional de Educação, decidiu o ministro da Educação, em despacho ao processo n. 3.351-40, que: 1.º, os referidos profissionaes, diplomados antes de 1931, poderão exercer livremente a sua profissão naquelle Estado; 2.º, de igual regalia poderão gozar os dentistas da mesma época e que satisfaçam as exigencias do decreto n. 20.862, de 21 de dezembro de 1931; 3.º, uns e outros poderão valer-se do que determina o art. 3.º da lei n. 241, de 29 de agosto de 1936, submettendo-se, agora, ás provas de validação dos titulos respectivos.

— Está sendo convidado a comparecer á Divisão de Ensino Superior, do Departamento Nacional de Educação, afim de prestar esclarecimentos em processo de que é interessado, o sr. Sylvio Bulkol de Oliveira.

— Obtiveram registo para os seus diplomas no Departamento Nacional de Educação: Fabio de Souza Nogueira (validação), Flavio Aurelio José Pucci, Celso Moreira Leite, Edith de Azevedo Marques Saes, Maria Carmelita Leme Monteiro, Geraldo Ribeiro Costa, Ruth Mariano, Tulio de Paula Azeredo Bastos e Julia Gomes Ferreira Viegas.

— O Museu Nacional de Bellas Artes acaba de adquirir um desenho do famoso e discutido artista contemporaneo Picasso, precursor do "cubismo" que será, dentro de poucos dias, exposto ao publico do Rio de Janeiro.

— O diploma de Nely de Souza Netto, expedido por instituto não sujeito á fiscalização do Governo Federal, não pode ser registado no Departamento Nacional de Educação conforme despacho proferido pelo respectivo director geral.

— O director geral do Departamento Nacional de Educação resolveu que os diplomas de Homero Martins de Oliveira e José Lourenço Leite Neves, só poderão ser registados mediante provas de validação prestadas pelos requerentes nos termos da legislação em vigor.

— O presidente da Republica autorizou o proseguimento das obras de remodelação do Instituto Oswaldo Cruz, que estão orçadas em 500 contos de réis, dotação já consignada no vigente orçamento.

Os projectos e especificações foram orgagnizados pelo Serviço de Obras do Ministerio da Educação e approvados pelo ministro Gustavo Capanema.

Esses trabalhos serão executados mediante concorrencia publica, de accordo com o disposto no Codigo de Contabilidade.

— O presidente Getulio Vargas acaba de conceder a autorisação que lhe pediu o ministro Gustavo Capanema para execução de obras urgentes no predio e nas installações da Faculdade de Direito do Recife.

Essas obras, consistentes em trabalhos de reparo e conservação, foram pelo Serviço de Obras do Ministerio da Educação orçadas em 240 contos de réis, devendo a sua execução ser confiada a particulares mediante concorrencia publica.

O vigente orçamento federal consigna a dotação necessaria á realização desses serviços.

Ministerio da Marinha

Em actos de hontem do ministro da Marinha foram designados:

O capitão de Mar e Guerra — José Maria Neiva, para as funcções de chefe do Estado Maior da Esquadra Brasileira;

o capitão de Fragata — Hernani Fernandes de Souza, para servir no Estado Maior da Armada;

o capitão de Corveta — Antonio Pojucan Cavalcanti, para Imediato do Na "Vital de Oliveira";

os capitães de Corveta — José Coutinho Pereira, para commandante do CT "Parahyba", e Eduardo Penfold, para servir na Capitania dos Portos do Districto Federal e Estado do Rio de Janeiro;

o capitão de Mar e Guerra — Oscar de Frias Coutinho, para exercer interinamente as funcções de director geral do Pessoal;

o capitão de Fragata — Ildefonso Gouvêa de Castilho, para as funcções de vice-director da Directoria do Pessoal.

Foi dispensado o capitão de Corveta José Coutinho Pereira, das funcções de Imediato do NA "Vital de Oliveira".

— Pelo aviso nº. 605 de 17-5-1940 do ministro da Marinha dirigido ao director geral do Pessoal, foi elogiado o capitão de Fragata Jeronymo Francisco Gonçalves pela lealdade e dedicação com que desempenhou as funcções de sub-chefe do Gabinete do ministro da Marinha, nas quaes sempre applicou, com correção, e real proveito para o serviço, a sua experiencia profissional.

— A Marinha de Guerra far-se-á representar hoje por uma delegação de officiaes, sub-officiaes e praças, chefiadas pelo capitão de Mar e Guerra Oscar de Frias Coutinho, director geral do pessoal, nas homenagens que serão prestadas ao general Osorio, sobresaindo entre ellas, a collocação de uma palma na estatua daquelle valoroso vulto do Exercito Nacional.

Ministerio da Agricultura

O DIA DE HONTEM NA AGRICULTURA

O ministro Fernando Costa recebeu hontem as seguintes pessoas: dr. Arthur Torres Filho, director do Serviço de Economia Rural; dr. Carlos de Souza Duarte, director geral do Departamento Nacional da Producção Vegetal; dr. Gastão de Faria, director da Divisão de Fomento da Producção Vegetal; dr. Francisco Leite; dr. Annibal Alves Bastos, director da Divisão do Pessoal; dr. José Solano da Cunha, director do Departamento de Administração; dr. Octavio Barbosa, director do Fomento da Producção Mineral; dr. Belizario Tavora, director da Divisão de Inspecção de Productos de Origem Animal; dr. José de Mello Moraes, director do Centro Nacional de Ensino e Pesquizas Agronomicas; dr. Argemiro de Oliveira, director do Instituto de Biologia Animal; dr. Durval Menezes, da Divisão do Fomento da Producção Animal; dr. Hannibal Porto; dr. Roberto de Oliveira Borges; dr. João Mauricio, director da Divisão do Material.

— O ministro Fernando Costa reuniu hontem, á tarde, em seu gabinete 21 representantes de salinas brasileiras, para tratar das reclamações dos criadores relativamente ao preço do sal.

O ministro da Agricultura, explicando o fim da reunião que havia convocado, mostrou o quanto o sal é necessario á criação de animaes, constituindo elemento indispensavel á alimentação do gado, e declarou que, devido ao elevado preço do sal, tem recebido innumeras reclamações de criadores do paiz.

Em seguida, o dr. Henrique Lage, fazendo uma demonstração do custo do sal nas salinas e o seu preço de venda nos mercados do sul do paiz, demonstrou que, se o seu custo não vae além de 20$ a 30$000 a tonelada nas salinas, variando segundo a região e a época de exploração, as despesas que occorrem até a sua entrega ao consumo são bem elevados, frisando que o preço actual de venda é de 225$000 por tonelada, posto nas estações de embarque do Rio de Janeiro para o interior.

NA ASSOCIAÇÃO COMMERCIAL, O MINISTRO DA AGRICULTURA

Acompanhado dos drs. Rubem Farrula e Deoclecio Duarte, respectivamente, secretarios da Agricultura dos Estados do Rio de Janeiro e Rio Grande do Norte; Celso Azevedo Marques, official de seu gabinete, o ministro Fernando Costa, em attenção ao amavel convite que lhe foi dirigido, assistiu hontem á inauguração solenne da nova séde da Associação Commercial do Rio de Janeiro.

— O ministro Fernando Costa recebeu copia de um decreto assignado pelo interventor Agamemnon Magalhães, collocando á disposição da Secretaria de Agricultura do Estado o credito especial de 720 contos de réis, para fomento da producção — rubrica campos de demonstrações agricolas e zoothechnicas — em virtude do saldo orçamentario de 13.608 contos, com que foi encerrado o exercicio financeiro de 1939.

A's Senhoras que soffrem!

O nervosismo, irritabilidade, desanimo, dôres de cabeça, falta de ar, ondas de calor que sobem ao rosto, falta de memoria dependem quasi sempre directamente do máo funccionamento dos ovarios, assim como a falta ou irregularidade menstrual, sua abundancia ou diminuta quantidade, que se acompanham de colicas ou dôres. Para eliminar esses males que tanto affligem a mulher, numerosos medicos receitam PROTOVARIO, incomparavel preparado, sob forma de pastilhas.

PAZ DE ESPIRITO

Sem paz de espirito é impossivel manter a energia productiva do cerebro. A calma e a serenidade, são elementos essenciaes para a conservação da saude. Os medicos dos nervos dão justa importancia a conservação da saude. Os meios externos, que concorrem para o descontrole do systema nervoso, pondo em primeiro plano entre esses factores as emoções exaggeradas, a excitação produzidas pelas preoccupações da vida moderna, os receios sem fundamento, que tornam a vida infeliz, e outras tantas causas de angustia e temor, que affligem o homem.

Mas a sciencia possue o meio de dar ao homem moderno a paz do espirito, a serenidade e a calma de que elle tanto necessita. O Benal é a chave do repouso dos nervos. Dá ao individuo o dominio de si mesmo, evita as emoções exaggeradas e perigosas e mais do que tudo, garante o somno regular e reparador, que é, como se sabe, a base da saude nervosa. O Benal é considerado um calmante insubstituivel por todos quantos o têm experimentado. Benal é uma formula do eminente neurologo, prof. A. Austregesilo.

Dr. Americo Caparica
Clinica Medico Cirurgica
Consult. R. Visconde do Rio Branco, 31 — Tel. 22-2949, diariamente das 16 ás 19 hs.
Res. Rua Paulo de Frontin, 103 - 2.º — Tel. 22-7804

As victimas da imprudencia

Não arrisque o seu systema nervoso submettendo-se a emoções que, algumas vezes lhe podem ser fataes. Ha temperamentos facilmente excitaveis, que são verdadeiras victimas dos proprios nervos. São pessoas que vivem constantemente á beira de um abysmo. Uma emoção mais violenta, um instante de exacerbação colerica, um susto, podem provocar um desequilibrio nervoso, affectando o systema circulatorio e determinando, não raras vezes, a morte subita. Por que não se prevenir contra esses males? A sciencia possue o meio prompto e efficaz de manter o equilibrio e a tranquillidade dos nervos. O Benal, maravilhoso regulador da emoção, dá aos que delle fazem uso a certeza de que não serão jámais colhidos por um desses arrebatamentos, que chegam a custar a propria vida. Não se sujeite a provas que podem alterar os seus nervos, sem dominal-os, antes com o Benal, formula do grande mestre de doenças nervosas, professor A. Austregesilo. E' melhor prevenir do que curar.

O Bomsuccesso Faz Grandes Esforços Para Collocar Fogueira no Commando da Offensiva, Contra o Botafogo!

A Unica Coisa Aproveitavel na Reunião dos Technicos Foi a Approvação de Uma Suggestão Dada Pelo DIARIO CARIOCA

Os Technicos e os "Technicos" Falaram de Tudo Menos do Que Deveriam Ter Tratado... Os Rancores de Flavio Costa Contra Juca --- A Cobrança da Liga ás Multas Feitas aos Jogadores Impressionam Gentil Cardoso..

No dia em que o director technico da Liga de Football do Rio de Janeiro solicitou da imprensa sportiva da cidade, o comparecimento dos reporteres para que os mesmos offerecessem suggestões para se conseguir dominar a indisciplina em nossos gramados, DIARIO CARIOCA affirmou que aquelle aceno do referido Departamento aos chronistas sportivos independentes, que labutam nos diarios da cidade era um "true" habil, intelligente, por parte de João Teixeira de Carvalho e dos que lhe circundam para evitar a continuação dos ataques serrados áquelle orgão da entidade Metropolitana.

"FAREMOS TUDO ISSO EM 1941..."

Não erramos. Não fomos pessimistas ou injustos para os que dirigem aquelle Departamento. E por um motivo muito simples. As suggestões que fossem apresentadas não seriam tomadas em consideração. Dissemos francamente que iam apparecer muitos palpites tolos e que serviriam então, talvez, para ridiculo. E tudo o que affirmámos aconteceu.

Tambem affirmámos que semelhante disparate era uma demonstração clara e publica da falta de competencia do orgão que foi criado, justamente para evitar que a direcção da Liga de Football passasse pelo vexame de solicitar constantemente o auxilio dos jornalistas para se reprimir abusos, erros, etc....

Tudo isso foi amplamente confirmado. E o peor do resultado da referida reunião é que todas as medidas, todas as suggestões apresentadas só serão tomadas em consideração em 1941!...

DEPOIS DOS CHRONISTAS, OS TECHNICOS

Logo a seguir o Departamento Technico da Liga reuniu os technicos e os "technicos" dos clubs de football da cidade para ouvir alguns conselhos...

Essa reunião se deu antehontem á noite, motivo pelo qual não tivemos tempo de fazer um qualquer commentario, mas que ora o fazemos.

A nosso ver, apenas Ondino Vieira disse algo como technico!... E vejamos:

O "coach" tricolor solicitou um local para os jogadores reservas e amadores ou juvenis; replicou a absurda suggestão de Gentil Cardoso, na padronização do jogo, com uma argumentação, que não sendo a mais logica, foi arrebatadora.

Gentil Cardoso ainda falou. Não como technico. Mas como defensor dos cofres da Liga de Football. Queremos lembrar aquelle ponto da cobrança das multas, impostas pelo Departamento Technico aos jogadores brigões...

Ricardo Diez apoiou seu collega Ondino Vieira e solicitou, com primazia a assistencia de um juiz para ensinar regras de football aos jogadores rubros.

Flavio tambem falou. Não como technico. Foi para reclamar. Reclamar contra Juca que a seu ver, trata os jogadores com "muita camaradagem dentro de campo". E logo á seguir contradizendo-se allega "brutalidades" contra Leonidas...

Krueschener foi mais uma vez a esphinge. Não falou. Nada disse...

Os demais treinadores não compareceram por motivos que já expuzemos.

E como você vê leitor amigo, a reunião dos technicos teve o mesmo epilogo que a dos chronistas sportivos. Igual ao de uma bolha de sabão, voando no espaço, enfrentando um vendaval...

A UNICA COISA QUE SE APROVEITOU...

Não é por vaidade que vamos citar a unica coisa de aproveitavel que vimos se tratar e tomar em consideração nessa reunião. E' porque de facto foi o ponto importante da reunião e que condizia com o nosso ponto de vista. Queremos citar aquelle em que se mandou ensinar aos jogadores, — ignorantes das leis — as regras de football...

VASCO E AMERICA DEVEM FAZER A MELHOR PARTIDA DE DOMINGO

Pelo Preparo Das Duas Equipes a Pugna Deverá Ser Empolgante

Entre as partidas que se realizam, domingo proximo, em disputa do campeonato de profissionaes da Liga de Football do Rio de Janeiro destaca-se, não só pelo equilibrio de forças, como pela collocação em que se encontram os disputantes, a luta que se ferirá, no estadio das Laranjeiras, entre o Vasco da Gama e o America.

Os dois gremios da paz enfrentar-se-ão em igualdade de condições, com dois pontos perdidos para o Fluminense.

Nenhum delles deseja, absolutamente, perder mais pontos, o que poderá afastal-os da probabilidade de conseguir o titulo de campeão que disputam.

Ambos possuem equipes adestradas para produzir um padrão de jogo capaz de envolver e derrotar os adversarios.

Gentil Cardoso e Ricardo Diez, não têm poupado esforços para manter em forma os jogadores que lhes foram confiados e ambos esperam e confiam ardentemente na victoria.

Pelas resoluções que foram tomadas na reunião de technicos o publico póde esperar uma partida em que o resultado será perseguido com energia, technica e maxima força de vontade, devendo, no entanto os disputantes preliar com lisura e lealdade.

Pelo renome e pelo poderio dos dois "teams" que deverão pisar em campo, pela necessidade que têm os clubs em não poder soffrer uma derrota que os afastará da dianteira da tabella de marcação de pontos, a peleja Vasco da Gama x America deverá marcar um tento nos annaes desportivos da cidade.

Os vascainos fizeram um ensaio proveitoso; não menos proveitoso foi o ensaio dos americanos. Os dois litigantes estão com seus jogadores no auge das suas formas. Tudo, emfim, aponta que a peleja mais importante da rodada de domingo, será empolgante e satisfará, plenamente, aos que a forem assistir.

Placido

Rubens Soares Prepara-se com Enthusiasmo Para a "Revanche" Com Prior

E' impossivel negar que poucos têm sido os valores do box portuguez que, nestes ultimos tempos, tem subido ao tablado do estadio Brasil. Esta circumstancia, de uma certa forma, tem afastado os portuguezes que, verdade seja dita, constituem a verdadeira torcida dos esmurradores luzitanos. Ora sendo assim, perfeitamente normal este desinteresse da colonia luzitana radicada no Rio pelos espectaculos pugilisticos.

Vimos, por exemplo, Pereira, que, sem chegar a ser um grande valor, pelo menos possuia qualidades merecedoras de maior incentivo dos seus patricios. Annibal Prior tambem sentiu esse ambiente quando da sua primeira peleja com o campeão brasileiro dos medios, Rubens Soares. Por isso, para a sensacional revanche de sabbado, 1 de junho, o valente medio d'alem mar resolveu lançar um appello aos seus patricios, para que não o deixem a sós, no tablado, pelejando com um antagonista, que lhe leva a vantagem de uma victoria!.

E' PRECISO EQUILIBRAR A TORCIDA DE RUBENS

Sobre este assumpto tivemos apportunidade de ouvir as palavras do proprio Annibal Prior. Disse elle:

— A primeira vista parece que a torcida, um incentivo, é factor secundario na actuação de um pugilista. Na realidade, entretanto, os factos são bem differentes. Só o individuo que já pisou um tablado, uma pista de corridas, emfim, teve qualquer contacto com o publico, com um grupo de fans, sabe o significado daquelles vozerio que, no calor da luta, se ouve quase como um sussurro, dizer — Prior, Prior, Prior... E, se quizermos ver o lado contrario, é considerar o sentimento de um pugilista a cujos ouvidos só chegam palavras de incentivo ao adversario! Este detalhe, principalmente, é de grande valor para mim, pois todos sabem possuir Rubens Soares a maior torcida do Brasil. Assim peço aos meus patricios, que tem sido sempre generosos nos seus applausos, que mais uma vez me dêem esse apoio valioso. E' preciso equilibrar, anniquilar se possivel a torcida de Rubens. Se tudo acontecer como desejo, se os meus patricios corresponderem ao meu appello, como espero, poderei dizer, no fim do encontro, que a victoria não foi de Prior e sim dos corações portuguezes.

CONVITE AO EMBAIXADOR MARTINHO NOBRE DE MELLO

E, proseguindo, falou Annibal:

— Desta forma, symbolizando o meu appello á torcida portugueza, levarei, pessoalmente, ao embaixador de Portugal, s. excia. o dr. Martinho Nobre de Mello, o meu convite para o espectaculo. Para terminar, reitero aqui, por intermedio do vosso jornal, o meu appello aos portuguezes, meus patricios.

O FORTALEZA DO CEARÁ, INTERESSADO NO CONCURSO DE OSEAS

Oito Contos o Preço de Seu Passe — O Vasco Está, Tambem, Interessado

Fortes o ex-jogador do Flamengo e que actualmente está vinculado ao Fortaleza, da capital cearense, recebeu uma carta do seu gremio na qual é solicitado sua interferencia na compra do "passe" de Oséas, que foi posto em negociações pelo Madureira.

Esse conhecido "player", procurará a directoria do Madureira, afim de tentar conseguir dar cumprimento satisfatorio á missão que lhe foi confiada.

Podemos adiantar, no entanto, que Oséas está em negociações com o Vasco da Gama e que o preço de seu passe foi fixado em oito contos de réis.

Peracio jogará contra o Bomsuccesso

Assegurada a Presença do Player Mineiro no Esquadrão Botafoguense — Nariz Tambem Deverá Formar no Onze do Botafogo, Domingo Proximo

Peracio

O empate com o Madureira precipitou a decisão do Botafogo em collocar a sua equipe integrada de todos os valores no compromisso que tem a saldar contra o Fluminense.

Com o resultado do ultimo domingo, o glorioso receoso de nova surpresa, resolveu tomar immediatas providencias no sentido de contar novamente com varios de seus defensores titulares, que se acham actualmente afastados para restabelecimento completo de contusões soffridas.

Conforme noticiamos ha dias, e de accordo com as declarações do proprio player, garantimos a presença de Peracio no esquadrão alvi-negro contra o Bomsuccesso em vista deste player apresentar-se totalmente restabelecido em condições de voltar a acção.

Além deste elemento, annunciamos tambem com primazia a disposição do Botafogo em collocar Nariz na zaga no jogo de domingo proximo.

Agora confirmam-se plenamente as nossas informações, pois Peracio e Nariz já estão se submettendo aos necessarios treinos, tendo já a direcção technica alvi-negra assegurado a presença dos dois destacados cracks no esquadrão botafoguense.

O C. A. Rovena Enfrentará Amanhã o Maravilha F. Club

Na cancha do S. C. Tavares realiza-se amanhã mais uma serie de partidas de football, entre gremios independentes desta capital e dos suburbios.

Fechará o programma da noite o match C. A. Rovena x Maravilha F. C., ambos da praça Tiradentes.

Para esse encontro, estão convocados os mesmos playeres que treinaram contra o S. C Tavares na noite de quarta-feira, a saber — Yustrich — Jorge e Camisa — Roberto — Carlinhos e Agnaldo — Ferreira, Nobrega — Barbosa — Villanova e Izael. Beléco e Loureiro tambem jogarão um tempo cada um.

Cento e Quarenta e Cinco Athletas Participarão Domingo do Campeonato de Estreantes

O PROGRAMMA DE PROVAS

O athletismo graças ao trabalho esforçado e efficiente da L. A. R. J. vem se desenvolvendo com enthusiasmo em nossos clubs, notando-se sensivel accrescimo de praticantes do sport-base.

Todos os gremios filiados a entidade athletica estão submettendo os seus athletas a preparos energicos, afim de que suas representações em competições futuras façam boa figuras.

Domingo, no campo do Vasco, a Liga de Athletismo realizará uma competição destinada a athletas que nunca participaram de certames officiaes.

O Campeonato de Estreantes, bastante interesse vem despertando, notando-se ter a L. A. R. J. registado um record de inscripções — total de 145 assim divididos:

Vasco — 34 athletas; Botafogo 29; Sampaio — 23; Fluminente 23; Flamengo — 18; São Christovão 18.

O PROGRAMMA DE PROVAS

O certame obedecerá ao seguinte horario:

14,30 horas — Corrida de 83 metros com barreiras, arremesso do peso e salto com vara; 14,45 horas — Corrida de 75 metros (preliminares)); 14,55 horas — 300 metros (preliminares); 15,10 — 83 metros com barreiras — final; 15,25 — arremesso do dardo salto em altura e corrida de 75 metros (semi-final); 15,35 — Corrida de 300 metros (semi-final); 16,05 — Corridas de 75 metros (final); 16,10 — Salto em distancia e arremesso do disco; 16,15 — Corrida de 300 metros (final); 16,15 — Corrida de 300 metros (final); 16,35 — Corrida de 1.000 metros (final); 16,50 —Revesamento de 4x75 (final); 17,10 — Revesamento de 4x3.000 (final).

Ulceras do Estomago
DR. EDMUNDO DE DRUMMOND ALVES
Tratamento sem operação, por novo processo
RUA DOS OURIVES N. 3
5.º andar
Terças, Quintas e Sabbados, das 4 ás 6 horas. Tel. 22-0436

Confirma-se Uma Sensacional Reportagem do 'Diario Carioca' Sobre a Remodelação do Team do Bomsuccesso

Contratado Arresi Que Actuará Como Pivot! --- Rivarola, o "Mago" de Outros Tempos Reforçará o Onze Leopoldinense --- Delgado Tambem Será Contratado Hoje --- Fogueira Pode Tambem, Jogar Contra o Alvi-Negro!

Das tres partidas que serão jogadas domingo a que se afigura mais fraca é que será disputada entre o Botafogo e o Bomsuccesso.

Os esquadrão alvi-negro não tem apresentado em campo uma producção á altura do merito dos seus componentes. Seus melhores jogadores não têm jogado ou quando o fazem não conseguem attingir o grau de producção que delles esperavam os technicos e torcedores.

O exercicio hontem, realizado apesar de ter sido bem não trouxe como resultado a escalação definitiva do quadro que deverá enfrentar o Bomsuccesso, isto, porque a performance dos jogadores não convenceu.

Emquanto isso acontece os seus oppositores procuram melhorar sua equipe, contratando novos elementos alguns dos quaes conhecidos dos nossos torcedores.

Hontem, no treino realizado na cancha da Av. Teixeira de Castro exercitaram-se no quadro leopoldinense, Arresi, Rivarola, Paulista, Delgado e Besso.

Os dois primeiros, são os jogadores argentinos que já integraram com successo o quadro do America.

Paulista foi o extrema direita da selecção mineira do ultimo campeonato do mundo.

Delgado e Besso apesar de desconhecidos, para nós, revelaram ser bons jogadores tendo agradado aos que assistiram o ensaio.

O Botafogo deverá enfrentar o novo quadro do Bomsuccesso com elementos que já brilharam em nossos campos e que jogarão dispostos a confirmar que ainda são bons jogadores. Seus dirigentes já mostraram que o club precisa de uma victoria para desmanchar a má impressão que vêm causando as derrotas que o team vem soffrendo.

Logo o Botafogo tem necessidade de ter cautela afim de evitar ser surpreendido pelos leopoldinenses que, com a sua nova organização passaram a ser um adversario perigosissimo.

Riachuelo x Vasco, O Cotejo Sensacional de Hoje Pelo Campeonato Carioca de Basketball

Começa a Attingir o Gráo do Sensacionalismo o Campeonato Car'oca de Basketball

Riachuelenses e Vascainos, o Choque dos Invictos --- O Vencedor Deste Jogo Classificar-se-á --- O Sampaio Jogará Suas Ultimas Esperanças Contra o C. R. Botafogo --- O Tijuca Conquistará a Classificação Se Vencer o America --- O Flamengo Cotado Como Vencedor Certo do Bangú

A equipe invicta do Tijuca Tennis Club que classificar-se-á a Parte Final do Campeonato de Basketball, se vencer hoje o America F. C.

A proporção que vão se definindo as posições dos clubs participantes do Torneio de Classificação, cresce gradativamente o interesse dos jogos, dado a influencia de seus resultados na classificação dos teams.

O Carioca com o seu triumpho obtido ante-hontem sobre o Costa Lobo, foi o primeiro club a garantir a sua participação na parte final do campeonato.

Com a realização de novos jogos serão conhecidos novos classificados.

Oito clubs intervirão na rodada de hoje. Estes têm quasi assegurada a sua classificação — Riachuelo, Vasco, C. R. Botafogo, Flamengo, America e Tijuca. O Sampaio tem em perigo a sua situação, se soffrer mais um revés difficilmente poderá jogar entre os principaes "fives" da cidade. O Bangu' é o unico gremio que intervirá hoje e que está já fóra de cogitações.

A rodada desta noite é a que melhor jogos reune desde o inicio da temporada de 1940.

Tres grandes matchs serão effectuados, destacando-se o confronto Riachuelo x Vasco Os outros dois jogos de importancia são: America x Tijuca e Sampaio x C. R. Botafogo.

O quarto jogo da noite, Flamengo x Bangu' deixa de interessar em vista da franca superioridade dos rubro-negros sobre os banguenses.

RIACHUELO X VASCO, UM JOGO DE SENSAÇÃO

O rink da rua Marechal Bittencourt será pequeno hoje para conter a numerosa assistencia que ali affluirá afim de assistir o choque principal da noitada. Riachuelo e Vasco, ambos ostentando o titulo de invictos, deverão offerecer uma luta sensacional, onde se verificará um choque de dois teams equilibrados e dotados de grande fibra e enthusiasmo.

Dispostos a empregar todos os esforços para a conquista da victoria, riachuelenses e vascainos entrarão em luta firmemente desejosos de cumprirem um objectivo — ganhar e manter a invencibilidade. Que o cotejo apresentará um desenrolar equilibrado e bem movimentado, não resta duvida alguma. Os litigantes estão com igualdades de forças e mostram-se todos em excellentes condições de preparo não só technico como physico.

O Riachuelo tem a seu favor dois handicaps respeitaveis e que poderá muito influir no resultado da peleja A primeira é a ausencia forçada de Guilherme no team vascaino. Todos reconhecem que o ex-player do Sampaio muita falta faz ao conjunto cruzmaltino. O outro é o factor campo, que muito beneficia os locaes, pois preliam incentivados pela sua enorme torcida e além do mais sao conhecedores profundos da cancha, onde agem com maior desenvoltura que noutros locaes.

Afora qualquer alteração que possa surgir a ultima hora, os dois teams deverão formar assim constituidos:

RIACHUELO:
Adilio e Poty, Ruy, Coqueiro e Floriano.
VASCO:
Tymbira e Jairo, Otto, Paulo e Carrasco.

Não havendo preliminar, o jogo deverá ser iniciado ás 21 horas.

O controle da peleja deverá ser feito pelos seguintes officiaes:

Arbitro, Kleber de Carvalho; fiscal, Mario de Oliveira; chronometrista, Corlas Girandin; apontador, Edgard Pereira e delegado, Siqueira Dias.

SAMPAIO X C. R. BOTAFOGO

Tambem deverá proporcionar fortes emoções aos apreciadores do empolgante sport da bola ao cesto, o choque, Sampaio x C. R. Botafogo, no rink do estadio Florencio. O gremio suburbano com o afastamento de seus principaes defensores teve diminuida a potencia de seu conjunto, resultando em consequencia a perda de dois pontos nos dois prelios em que participou. Hoje, frente ao C. R. Botafogo, o Sampaio jogará a sua ultima cartada, pois se soffrer novo revés terá sensivelmente diminuida a possibilidade de classificar-se para o final do campeonato.

Por isto, os suburbanos jogarão dispostos a empregar todos os esforços no sentido de não serem derrotados.

Ha a considerar, que os sampaienses terão que enfrentar um "team" de classe superior e que tem em sua defesa elementos de grandes credenciaes como: Alvaro, Aloysio, Lenk, Oscar e Carlito.

Comtudo, os rapazes do Sampaio não se intimidarão, e procurarão desempenhar o maximo para a conquista da victoria.

Os teams deverão formar assim constituidos:

C. R. BOTAFOGO:
Carlito e Alvaro, Oscar, Lenk e Aloysio.
SAMPAIO:
Ivan e Léléo, Ayrton, Spartacus e Lecio.

Funccionarão na direcção, as seguintes autoridades:

Arbitro, Aladino Astuto; fiscal, Affonso Lefever; chronometrista, Helio Veiga; apontador, Avelino da Cruz e delegado, José P. Miranda.

AMERICA X TIJUCA

A luta entre americanos e cajutis está fadada a enthusiasmar o publico, dada a igualdade de forças, a par do desejo e necessidade da victoria. O Tijuca, ostentando o titulo de invicto, tem francas possibilidades de classificar-se para a final.

Se hoje vencer o America, terá o Tijuca assegurado a sua classificação.

Dahi aguardar-se um choque de grandes proporções e que deverá offerecer um desenrolar bastante interessante.

Este jogo será effectuado no rink da rua Campos Salles.

Jogarão os seguintes "fives":

TIJUCA:
Tovar e Lucy, Simões, Fragoso e Armando.
AMERICA:
Sebastião e Zé Alves, Maninho, Zé Alves e Oswaldo.

A L. C. B. designou para o controle as seguintes autoridades:

Arbitro, Haroldo Oest; fiscal, Edson Mitrano; chronometrista, Fernando Zurli, apontador, Adolpho Peres e delegado, Wladimir Duarte.

FLAMENGO X BANGU'

Completando a sensacional rodada de hoje, o Flamengo jogará em sua cancha contra o Bangu'. Os rubro-negros são franco favoritos, não havendo mesmo qualquer possibilidade de serem surpreendidos pelos suburbanos.

Com a victoria que obterão, o Flamengo assegura a sua intervenção na parte final do Campeonato Carioca de Basketball.

O team do Flamengo formará com os seguintes elementos:

Radamés e Waldemar, Barquinha, Pilla e Matinez.

Sylvio Pinto e José Correa Sobrinho funccionarão na arbitragem.

UMA HOMENAGEM A LUIZ ARANHA

Sr. Luiz Aranha

Conhecidissimos pelos seus dotes moraes em todas as actividades de sua vida, Luiz Aranha tem cumprido um vasto circulo de amizades sinceras e dedicadas. Quer nos meios industriaes, quer no mundo official, quer nos circulos mundanos e sportivos, o presidente da Confederação Brasileira de Desportos e da Sociedade Sul Riograndense, pelas suas attitudes, cada vez mais conquista amigos e admiradores.

Amanhã ao meio-dia seus amigos offerecer-lhe-ão um churrasco na Invernada da Policia Militar.

Essa festa de confraternização dos amigos de Luiz Aranha deverá ser a repetição de um almoço que lhe foi offerecido ha tempos atrás e será mais uma brilhante reunião dos amigos do homem publico que só tem augmentado o circulo de suas relações.

A' frente dessa homenagem que será uma festa de amizade estão os srs. Negrão de Lima, chefe do gabinete do ministro da Justiça; Aloysio Salles, Frederico Schmidt, Benjamin Reis, Jorge Mattos, Edison Passos, Bastian Pinto e outros.

..Espera-se que a esta festa assistam o grande numero de pessoas que admiram o "leader" da colonia gaucha no Rio de Janeiro.

O BOMSUCCESSO TREINOU PARA ENFRENTAR O ALVI-NEGRO

CINCO NOVOS JOGADORES ENSAIARAM — 6 X 4 PARA OS EFFECTIVOS, O RESULTADO

Conforme haviamos annunciado realizou-se, hontem, á tarde o preparo do team do Bomsuccesso que deverá enfrentar, domingo o Botafogo.

Ao exercicio compareceram todos os profissionaes e reservas entre os quaes Arresi, Paulista Rivarola, Delgado e Besso, novos elementos já contratados ou em experiencia no gremio leopoldinense.

O ensaio teve a duração regulamentar das partidas officiaes e foi controlado pelo juiz Pereira Peixoto.

Os teams jogaram com as seguintes formações:

Effectivos: — Francisco — Mario e Fraga — Bibi, Arresi e Otto — Paulista, Rivarola, Almeida (Gradim), Irineu e Delgado.

Reservas: — Humberto — Ludovico e Besso — Manéco, Gradim (Almeida) e Rosemberg — Louro, Justo (Sebastião) Deca Epaminondas e Maninho.

O score verificado no terminar o ensaio foi de 6x4 a favor dos effectivos.

O BANGU' PO'DE SURPREENDER O FLAMENGO

O RUBRO-NEGRO TOMA PRECAUÇÕES PARA EVITAR O QUE ACONTECEU EM 1939

Sá

Apesar de manter o quadro rubro-negro a situação invejavel de ponteiro da tabella e de ir para campo com as honras de provavel vencedor, seus jogadores devem agir com toda precaução para ficarem acobertados de uma surpresa que lhes poderá causar o adversario.

Alliás, Flavio Costa, considera o Bangu' como serio adversario e tem feito recommendações aos seus jogadores, afim de pol-os ao par do que aconteceu no anno passado e para evitar que tal facto se repita. O Bangu' pode repetir a façanha do campeonato de 1939 e tirar o rubro-negro do primeiro posto da tabella.

O jogo que se vae ferir entre o Flamengo e o Bangu' apesar de não ter a importancia technica do que se vae realizar entre o Vasco e o America, não deve ser relegado á categoria de mediocre, não só pelos encontros antecedentes entre esses dois gremios, como pela situação em que se encontra o Flamengo na lenderança da tabella.

O Bangu' até o presente momento não conseguiu ganhar um só ponto nos jogos que disputou. Sua direcção technica tem se visto em difficuldades em manter um team para todas as partidas, dadas as producções irregulares dos novos elementos incluidos na equipe que hoje fazem uma grande partida para amanhã fracassarem lamentavelmente.

O Flamengo vem de fazer uma estafante excursão a Minas e S. Paulo. O cansaço demonstrado pelo seu conjunto motivou o levantamento da pratica dos exercicios de conjunto.

Termina Amanhã o Campeonato Relampago de Box Amador

EM HOMENAGEM A' IMPRENSA SPORTIVA O ESPECTACULO — ENTRADAS GRATUITAS

Amanhã, á noite, no Estadio Brasil, serão disputadas as lutas finaes do Campeonato Relampago de Box Amador, que depois de um transcurso brilhante chega ao seu fim. Numeroso publico presenciou nas diversas rodadas do campeonato boas lutas e applaudiu os amadores com enthusiasmo.

Para amanhã foram escalados os amadores que melhor se apresentaram no Campeonato e entre si disputarão as finaes de diversas categorias e classes. As lutas escaladas pelo Departamento Technico da F. B. P. são as seguintes:

1.ª — Leve — Novissimos — Waldemar Porto (ACB) x Ivan Celestino dos Santos (PM).

2.ª — M|Médio — Novissimos — Walter Hermann (RBC) x Agostinho R. Costa (ACB).

3.ª — M|Médio — Extra — Novissimos — Antonio Marino ACB) x Cesario Nascimento (IBC).

4.ª — Médio — Novissimos — Gabriel Haido (ACB) x Durval L. de Araujo.

5.ª — Médio — Novos — J. Ferreira Filho (ACB) x Manoel Salles Nunes (RBC).

— 6.ª — Gallo — Veterano — Oswaldo Rodrigues (CSB) x Annibal Campanhoni (ACB).

7.ª — Penna — Veterano — Walter de Araujo (ACB) x Miguel de Castro (ACB). Esta luta será em homenagem ao "Jornal dos Sports".

Norival e Adilson Serão ou Não Libertados Pelo Fluminense?

E' Preferivel Desistir do Concurso Desses Jogadores a Quebrar Suas Velhas Tradições

Quando terminará finalmente o celebre "caso" Madureira x Fluminense em face da situação de Norival e Adilson?

Está ahi uma questão que não pode se prolongar por mais tempo porque ella fére em cheio os interesses de dois clubs, de dois jogadores e sobretudo põe em cheque a entidade que rege os destinos do football na capital da Republica!

PORQUE O FLUMINENSE ALIMENTA UMA SITUAÇÃO TAO DESAGRADAVEL?

Não ha ninguem de bom senso, que conheça a lei sob a qual se abrigam os interesses dos clubs da cidade, inclusive o proprio Fluminense que vá acreditar na razão que teria o tricolor na questão que ora focalizamos

Porque motivo o Fluminense gremio de velhas tradições, respeitador de todas as leis tenta quebrar essa tradição ferindo em pleno coração um companheiro seu de entidade — o Madureira?

Não podemos comprender como Mario Pollo, homem correcto e franco, permitte a continuação de semelhante situação para o tricolor.

DIARIO CARIOCA faz um appello ao presidente do aristocratico club da rua Alvaro Chaves para que resolva definitivamente esse "caso" sem ferir a lei, sem melindrar os interesses do Madureira para bem do proprio tricolor!

E' preferivel, condiz muito mais com a rectilenea politica antiga do Fluminense, reconhecer o seu erro, deixar que Norival e Adilson voltem ao seio do Madureira, do que insistir em tão desagradavel e contraproducente attitude.

A Confederação Sul-Americana Homologará os Records de Cecilia Heilborn

A Liga de Natação do Rio de Janeiro solicitou á Confederação Brasileira de Desportos para participar a Confederação Sul-Americana a quebra de varios records registados pela nadadora Cecilia Heilborn.

Foram remettidas as papeletas que comprovam a marcação de novos tempos, esperando-se a todo momento uma confirmação da Confederação Sul-Americana, para ratificação dos records assignalados. Feito isto, o sport nacional poderá se orgulhar em ter mais uma brasileira collocada entre as primeiras nadadoras da America do Sul.

Brilhante a Inauguração da Secção de Esgrima do Gymnastico Portuguez

O Club Gymnastico Portuguez realizou com um brilhantismo raro a inauguração de sua magnifica secção de esgrima.

Isso se deu na noite de ante-hontem com a presença de um grande numero de associados, convidados e esgrimistas de renome nos nossos meios sportivos.

As representações de varios clubs cariocas se fizeram representar dando assim um maior relevo á festa do querido club da Esplanada do Castello.

A gravura que acima reproduzimos nos dá, pelas figuras que nella se vêem, uma idéa clara do que foi a inauguração daquella nova secção do R. C. Gymnastico Portuguez.

TURF

A ULTIMA PERFORMANCE DOS ANIMAES ALISTADOS NAS TRES PROVAS DO BETTING DE DOMINGO

Os animaes alistados nas tres provas que compõem o Betting de domingo em sua ultima apresentação produziram a seguinte performance:

PREMIO "CLASSISO SAO FRANCISCO XAVIER"

MARITAIN, 62 kilos.
0 1.
Em 20 de agosto de 1939 — 1.º MARITAIN 58 (A. Rosa); 2.º Mi Acierto 58; 3.º Machucho 58; 4.º Xuri 53 e 5.º Simpatico — 2.800 metros em 174" (record).

MI ACIERTO, 61 kilos.
1 1.
Em 5 de maio de 1940 — 1.º MI ACIERTO 58 (G. Costa); 2.º Southern Port 56; 3.º L'Atlantide 56; 4.º David 54; 5.º Alco 55; 6.º Pharsala 53; 7.º Viola 57 e 8.º Arypuru' 53—2.000 metros em 127".

SOUTHERN PORT, 55 kilos.
1 2.
Em 5 de maio de 1940 — Vide Mi Acierto — Pilotou-o: Pedro Gusso.

PHARSALA, 51 kilos.
0 1 0 3 0 2.
Em 19 de maio de 1940 — 1.º Clyde 53; 2.º PHARSALA 51 (G. Costa); 3.º Xuri 54; 4.º Arypuru 52; 5.º David 60; 6.º Alco 49 e 7.º Ijuhy 52 — 2.000 metros em 123" 2|5.

ARYPURU', 50 kilos.
0 0 0.
Em 5 de maio de 1940 — Vide Pharsala — Pilotou-o: J. Canales.

DAVID, 51 kilos.
1 1 2 1 2 1 4 0.
Em 5 de maio de 1940 — Vide Pharsala. Dirigiu-o: J. Mesquita.

PREMIO "SONETO"

GAGE', 57 kilos.
0 1 3 1 0 0 2 0 3 3 1.
Em 18 de maio de 1940 — 1.º GAGE' 50 (H. Molina); 2.º Marion 55; 3.º Vesuvio 48; 4.º Egaio 56; 5.º Lindaya 45; 6.º Sanguenol 55; 7.º Midas 58; 8.º Rigueira 49; 9.º Colorado 52 e 10.º Uraquitan 51 — 1.500 metros em 97" 2|5 (areia).

MARION, 55 kilos.
2 0 1 0 3 1 3 2.
Em 18 de maio de 1940 — Vide Gagé — Montou-a: A. Molina.

VESUVIO, 48 kilos.
3 3 0 3.
Em 18 de maio de 1940 — Vide Gagé — Pilotou-o: M. Tavares.

LINDAYA, 48 kilos.
0 1 3 0 3 0.
Em 18 de maio de 1940 — Vide Gagé — Dirigiu-a: N. Pereira.

SANGUENOL, 52 kilos.
Em 18 de maio de 1940 — Vide Gagé — Montou-o S. Batista.

MIDAS, 55 kilos.
0.
Em 18 de maio de 1940 — Vide Gagé — Dirigiu-o: P. Gusso.

RIGUEIRA, 48 kilos.
0.
Em 18 de maio de 1940 — Vide Gagé — Pilotou-a: O. Serra.

URAQUITAN, 48 kilos.
0 0 0 0 0 0.
Em 18 de maio de 1940 — Vide Gagé — Montou-o: J. Santos.

ERISSIMA, 52 kilos.
4.
Em 12 de maio de 1940 — 1.º Marauyra 55; 2.º Mist 56; 3.º Lindaya 52; 4.º ERISSIMA 55 (G. Costa); 5.º Altone 51; 6.º Malisana 51 e 7.º Samambaia 48 — 1.600 metros em 100".

VALMY, 58 kilos.
1 2 1 1 1 0 0 0.
Em 12 de maio de 1940 — 1.º Ih! Ta! Tan! 52; 2.º Acrobata 58; 3.º Bailador 51; 4.º Premiado 56 e 5.º VALMY 51 (J. Mesquita) — 1.600 metros em 98" 4|5

QUINCAS BORBA, 52 kilos.
3 0 0 2 0 0 2 1 0 3 0 1 2.
Em 1.º de maio de 1940 — 1.º Maranyra 54; 2.º Quincas Borba 55 (W. Andrade); 3.º Gagé 55; 4.º Sanguenol 58; 5.º Uraquitan 55 e 6.º Diccionario 53 — 1.600 metros em 105" (areia).

QUARAHIM, 57 kilos.
3 2 0 0 2.
Em 14 de abril de 1940 — 1.º D. Stella 58; 2.º QUARAHIM 58 (A. Molina) 3.º Vesuvio 50; 4.º Lindaya 51; 5.º Uyrapara 48; 6º Marion 58; 7º Uraquitan 58 e 8.º Q. Borba 52 — 1.600 metros em 99" 4|5.

LIDO, 57 kilos.
0.
Em 16 de março de 1940 — 1.º Faceta 52; 2.º Urussanga 56; 3.º Mist 50 e 4.º LIDO 50 (P. Simões) — 1.600 metros em 104"

PREMIO "CARIOCA"

SAPHINHA, 52 kilos.
0 0 1.
Em 12 de maio de 1940 — 1º SAPHINHA 58; 2.º Faceta 56; 3º Ninita 52; 4º Aratáu 54; 5º Az de Ouros 54 e 6º Fair Day 52 — 1.600 metros em 100".

DISCORDIA, 54 kilos.
4 3.
Em 17 de maio de 1940 — 1º Sufragio 52; 2º Indayatuba 52; 3º DISCORDIA 55 (A. Brito); 4º Usolar 56; 5º Bomsuccesso 58 e 6º Nicodemo 48 — 1.800 metros em 112".

XEN, 55 kilos — Não corre na Gavea desde 1938.

MIDNIGHT REVEL, 55 kilos.
0.
Em 19 de maio de 1940 — 1º Poma Rosa 58; 2.º Buru' 58; 3.º Sufragio 56; 4.º Bomsuccesso 55; 5.º Pasteur 58; 6º Usolar 54; 7º Marabô 49; 8º MIDNIGHT REVEL 58 (A. Rosa); 9º Ubaibás 58 e 10.º Everest 58 — 1.800 metros em 111" 3|5.

BOMSUCCESSO, 53 kilos.
3 3 4 3 0 0 0.
Em 19 de maio de 1940 — Vide M. Revel — Pilotou-o: G. Costa.

BURU', 58 kilos.
0 2 0 0 2.
Em 19 de maio de 1940 — Vide M. Revel — Dirigiu-o: J. Canales.

SUFRAGIO, 55 kilos.
0 0 0 2 3 1 3
Em 19 de maio de 1940 — Vide M. Revel — Montou-o: J. Mesquita.

* * *

A Reunião de Domingo

COTAÇÕES

1ª carreira — Premio "Tapajós" — 1.600 metros — 7:000$.

			Ks.	Cts.
	(1	Aceguá	55	20
1				
	(2	Caramarú'	55	60
	(3	Quissaman	55	22
2				
	(4	Ayruoca	55	70
	(5	Zaidinha	53	30
3				
	(6	Darte	55	35
	(7	Avante	53	50
4	(8	Itacolera	53	40
	("	Italibre	55	40

2ª carreira — Premio "Machucho" — 1.200 metros — 10:000$000.

			Ks.	Cts.
1—1		Barulho	51	20
2—2		Balaklana	52	40
3—3		Bauá	54	25
4—4		Brevet	54	35
	(5	Inhanduhy	54	50
5				
	(6	Cachaça	52	50

3ª carreira — Premio "Colita" — 1.400 metros — 6:000$.

			Ks.	Cts.
	(1	Scandal	53	25
1				
	(2	Araporé	55	30
	(3	Destacada	53	40
2				
	(4	Serpentina	53	35
	(5	Alcatéa	53	40
3				
	(6	Apache	55	60
	(7	Attos	55	60
4	(8	Afago	55	20
	("	Azaléa	55	20

4ª carreira — Premio "Velasquez" — 1.600 metros — 4:000$000.

			Ks.	Cts.
	(1	Flirt	51	40
1				
	(2	Quintilha	56	25
	(3	Finis Dreno	50	50
2				
	(4	Braila	54	20
	(5	Divertido	52	22
3	(6	Taipu'	53	40
	(7	Bracatéa	48	50
	(8	Pojaquara	50	25
4	(9	Yami	48	40
	(10	Ugeré	58	60

5ª carreira — Premio "Sastre" — 1.500 metros — Réis 4:000$000.

			Ks.	Cts.
	(1	Bradador	52	25
1				
	(2	Xaveco	52	40
	(3	Oiticoró	50	50
2				
	(4	Sylpho	55	22
	(5	Onix	58	20
3	(6	Uyrapara	52	35
	(7	E'gaso	53	30
	(8	Abacaxi	51	30
4	(9	Miroró	50	50
	(10	Diccionario	56	60

6ª carreira — Premio "Belfort" — 1.400 metros — Réis 4:000$000.

			Ks.	Cts.
	(1	Raio do Luar	52	30
1				
	(2	Diamantina	58	25
	(3	Cambuquira	48	40
	4	Rigoroso	51	40
2	(5	Ossilvio	48	60
	(6	Jardineira	58	35
	(7	Don Carlito	53	20
3	(8	Bill	48	50
	(9	Casanova	58	30
	(10	Mignon	54	60
	(11	May-be	54	40
4				
	(12	Veronica	53	35
	(13	Afortunado	48	60

7ª carreira — Premio Classico "São Francisco Xavier" — 2.400 metros — 15:000$000 — Betting.

			Ks.	Cts.
1—1		Maritain	62	22
2—2		Mi Acierto	61	20
3—3		Pharsala	51	25
4—4		Southern Port	51	27
	(5	David	51	30
5				
	(6	Arypuru'	50	40

8ª carreira — Premio "Soneto" — 1.600 metros — Réis 4:000$. — Betting.

			Ks.	Cts.
	(1	Quarahim	57	20
1	("	Marion	55	20
	(2	Valmy	58	40
	(3	Rigueira	48	30
2	(4	Erissima	52	35
	(5	Lido	57	50
	(6	Midas	55	60
3	(7	Lindaya	48	80
	(8	Sanguenol	52	90
	(9	Gagé	57	30
	(10	Uraquitan	48	90
4				
	(11	Vesuvio	48	25
	("	Quincas Borba	52	25

9ª carreira — Premio "Carioca" — 1.800 metros — ... 5:000$. — Betting.

			Ks.	Cts.
1—1		Saphinha	52	20
	(2	Discordia	54	25
2				
	(3	Xen	53	40
	(4	Midnight Revel	53	30
3				
	(5	Bomsuccesso	53	35
	(6	Buru'	58	18
4				
	(7	Sufragio	53	30

* * *

As Montarias Provaveis do Classico "São Francisco Xavier"

São as seguintes as montarias provaveis do Classico "São Francisco Xavier", a prova maxima da reunião de domingo:

	Kilos
Maritain, A. Rosa	62
Mi Acierto, R. Freitas	61
Southern Port, P. Gusso	55
Pharsala, L. Leighton	51
David, J. Mesquita	51
Arypurú, J. Canales	50

ANTIGRIPAL MARQUES

Uma Nova Jaqueta

O sr. Ernesto Piccolo, proprietario do potro, Inhanduhy, que fará a sua estréa em nossas pistas da reunião depois de amanhã, escolheu para distinctivo da sua condelaria as seguintes cores:

Ouro e verde em quadros, mangas e bonet ouro.

* * *

Não Querem Fazer Parte da Directoria

Rio de Janeiro, 23 de maio de 1940 — Exmo. sr. ministro Salgado Filho.

"Tendo conhecimento, pela imprensa, de que, na chapa encabeçada e organizada por v. excia. para as proximas eleições do Jockey Club Brasileiro, figuram nossos nomes para membros do Conselho Superior, vimos participar-lhe que, embora gratos á intenção, não nos é possivel aceitar a indicação para desempenho de taes encargos, pois já era nosso desejo, ao termo de longos e penosos serviços prestados á sociedade, quer na Commissão de Corridas, quer fóra della, que semelhante funcções viessem a ser exercidas por outros consocios — e tantos ha — cuja actuação fosse mais proveitosa aos objectivos daquella entidade e aos do turf.

Aproveitamo-nos do ensejo para apresentar nossos protestos de distincta consideração. (a.) José Maria Moura Costa — Cyro Aranha, Eduardo Bahout e Arthur Pires.

* * *

As Estatisticas Deste Anno

JOCKEYS

São os seguintes os jockeys que, este anno, já levantaram mais de 20:000$000 em premios:

1	J. Zuniga, 89 m. e 21 v.	179:425$
2	A. Molina, 73 m. e 16 v.	166:300$
2	J. Canales, 99 m. e 18 v.	147:850$
4	Mesquita, 109 m. e 20 v.	131:125$
5	R. Freitas, 97 m. e 16 v.	113:550$
6	D. Ferreira, 91 m. e 16 v.	97:050$
7	W. Andrade, 94 m. e 14 v.	92:300$
8	L. Leighton, 72 m. e 11 v.	76:075$
9	L. Benitez, 58 m. e 9 v.	61:600$
10	G. Costa, 75 m. e 8 v.	60:125$
11	W. Cunha, 97 m. e 8 v.	57:025$
12	O. Serra, 85 m. e 10 v.	53:000$
13	S. Batista, 87 m. e 6 v.	48:050$
14	J. Santos, 57 m. e 8 v.	42:300$
15	P Simões, 46 m. e 6 v.	28:500$
16	H. Molina, 20 m. e 5 v.	25:200$
17	C. Morgado, 67 m. e 4 v.	23:600$
18	Fernandes, 33 m. e 3 v.	20:800$

Observações: *m.*, montarias, e *v.*, victorias.

* * *

Classico "São Francisco Xavier"

São os seguintes os oito ultimos ganhadores do Classico "São Francisco Xavier", que mais uma vez será corrido na Gavea, no proximo domingo:

Em 1932 — 2.400 metros — 15:000$000 — VELASQUEZ — (R. Sepulveda) — em 1.º; Larrain, em 2.º e Conjurado em 3.º — Tempo: 156" 3|5. (Pista de areia).

Em 1933 — 2.400 metros — 15:000$000 — SONETO — (R. Sepulveda) — em 1.º; Yapó, em 2.º e Lemonition, em 3.º — Tempo: 150" 4|5.

Em 1934 — 2.400 metros — 15:000$000 — BELFORT — (H. Herrera) — em 1.º; Bosphore, em 2.º e Fifa, em 3.º — Tempo: 153" 2|5.

Em 1935 — 2.400 metros — 15:000$000 — COLITA — (S. Batista) — em 1.º; Bramador, em 2.º e Mon Secret, em 3.º — Tempo: 149".

Em 1936 — 2.400 metros — 15:000$000 — TAPAJO'S — (H. Herrera) — em 1.º; Sargento, em 2.º e Rio, em 3.º — Tempo: 149".

Em 1937 — 2.400 metros — 15:000$000 — CARIOCA — (J. Canales) — em 1.º; Pasos Largos, em 2.º e Viboron, em 3.º — Tempo: 159" 1|5.

Em 1938 — 2.400 metros — 15:000$000 — CARIOCA — (S. Batista) — em 1.º; Thales, em 2.º e Burú, em 3.º — Tempo: 154" 4|5.

Em 1939 — 2.400 metros — 15:000$000 — MACHUCHO — (W. Cunha) — em 1.º; Mi Acierto, em 2.º e Pasteur, em 3.º — Tempo: 148" 4|5.

TACHYGRAPHOS
OBTÉM BONS EMPREGOS
CURSO PRATICO E EFFICIENTE
Rua 7 de Setembro n. 65 — 7.º andar

ESCRIPTORIO DE ADVOCACIA
CIVIL COMMERCIAL E CRIMINAL
Questões Administrativas e Fiscaes — Contratos e Distratos Commerciaes — Defesa em todas as Repartições Federaes e Municipaes — Representantes nos Estados.
DRS. HEIDER VILLARES SUCENA — J. ARAUJO VILLELA E PAULO FARIA DE MENDONÇA.
RUA DO OUVIDOR, N. 183 — 2º andar — Sala 204 — Telephone: 42-7802.

Tijolo em Acção no Treino de Hontem no America

ANTES DO EXERCICIO, O CONHECIDO ARBITRO INAUGUROU O REGIME DE INSTRUCÇÃO AOS JOGADORES SOBRE AS REGRAS DO "ASSOCIATION"

5 X 2 PARA OS TITULARES, O RESULTADO DO APROMPTO

Munt, que superou a Danilo, no treino de hontem

A torcida do America, apesar do insuccesso de sua ultima apresentação, continua disposta a estimular com sua presença e applausos os profissionaes rubros.

Ainda na tarde de hontem, o exercicio de conjunto levado a effeito para encerramento dos preparativos do choque com o Vasco, levou grande massa de curiosos ao estadio da rua Campos Salles, onde a presença do Juiz Carlos de Oliveira Monteiro, deu maior interesse ao aprompto dos pupilos de Ricardo Diez.

INSTRUINDO OS PLAYERS ACERCA DAS REGRAS DO "ASSOCIATION"

Antes do treino, no gramado, Tijolo reuniu os profissionaes, titulares e reservas afim de ministrar-lhes instrucções sobre as Regras em vigor do "Association" de accordo com a solicitação do technico uruguayo, na reunião nocturna de ante-hontem, promovida pelo Departamento Technico, na séde da Liga de Football.

5 x 2, PARA OS TITULARES

O treino teve um desenrolar bastante movimentado, terminando com a contagem de 5 x 2, para os effectivos, tentos de Nelsinho 2, Placido, Carola e Pirica.

Cecilio e Odyr fizeram os goals dos reservas.

A esquadra titular treinou com a seguinte constituiçao: — Thaddeu, (Rolando no segundo tempo), Villa e Gritta; Bolinha, Munt e Dedão; (Oscar), Nelsinho, Hortencio, Placido, Carola e Pirica.

Della Torre treinou entre os reservas, assim como o center-half mineiro Danillo que appareceu em plano inferior a Munt.

Rolando esteve superior a Thaddeu que falhou em varias bolas, largando muito.

Mas explica-se a boa "performance" do arqueiro reserva.

Emquanto esteve guarnecendo o arco dos supplentes, foi a sua cidadella alvo de verdadeiro bombardeio do ataque titular.

O Departamento de Imprensa Sportiva Começa a Dar Fructos...

Era nosso proposito não tocar absolutamente no assumpto. Isso porque elle não nos interessa em face das circumstancias em que elle nasceu. Mas, como um de nossos collegas, dos que mais credito e conceito nos merece — pela independencia, pelo moral elevado que possue e pela sua opinião livre — resolveu abrir o Kisto, nos não podemos deixar de tocal-o.

E, hoje, transcrevemos a carta aberta que Araujo Lins, brilhante chronista de "A Tarde", endereçou a um dos organizadores de um novo departamento da A.B.I.

Eis a carta:

"CARTA ABERTA A INDALICIO MENDES — *Assumpto: Depart. de Imprensa Sportiva* — Meu prezado collega Indalicio Mendes.

Um despretencioso commentario deste seu collega e admirador, inserido nestas columnas, motivou de sua parte uma replica, a qual, em virtude de certos conceitos, obriga-me a escrever-lhe esta carta aberta.

Esclareça-se, inicialmente, que não estou contra a criação do D. I. E., idéa louvabilissima se levarmos em consideração os designios que parecem nortear seus fundadores.

O espirito de minha nota é bem outro, do que você comprehendeu na exaltação do seu sonho.

Não se póde negar que foi jogada a sorte. Da luta que se estabeleceu, declarada e sem distarces, entre o D. I. E. e a A. C. D., della, um morrerá.

Na ansia de derrotar o adversario, vocês do D. I. E. lançaram mão da A. B. I., que deselegantemente se prestou ao joguete, habil, sem duvida, dos dissidentes.

Pondo de parte os interesses a defender, responda-me lealmente, se a attitude da A. B. I. é coherente e prima pela logica. Como se admittir que a entidade mater dos jornalistas venha a formar ao lado de uma entidade que luta com a sua adversaria?

O logico e consentaneo era a fórmula pacificadora com a solução honrosa.

Escreveu você que os entendimentos muitas vezes se processaram dentro da A. C. D. para conduzir a entidade a bons caminhos e que a fraude sempre caracterizou o triumpho do grupo dominante. E por isso foram á scisão com o apoio estranho em troca de uma subordinação que dará no futuro desgostos profundos ao D. I. E.

Apesar de sua rethorica brilhante é impossivel occultar esta verdade: — a A. B. I. está fomentando o dissidio na chronica sportiva.

A' entidade do sr. Herbert Moses, quasi completa, faltava mesmo um departamento sportivo para que ella pudesse se manifestar officialmente "como representante dos jornalistas sportivos"...

Outro ponto de sua replica, que é necessario commentar, é aquelle que se refere ao sr. Lourival Pereira, embora sem citar o nome.

"A Tarde" não "acolhe certo director da A. C. D." como escreveu. Lourival Pereira é nosso representante junto á Prefeitura, redactor, portanto, deste jornal. Lamentamos até que não seja aqui chronista sportivo, pois do contrario este capitulo teria outro colorido e melhores esclarecimentos...

Em summa, meu caro Indalicio, não sou contra a criação do D. I. E. O que me domina é a duvida. Já estou gasto pelas desillusões, dos fracassos dessas iniciativas. Fracassos provindos não propriamente das causas, mas dos seus defensores.

Creio no seu idealismo como no de alguns outros que o cercam, Cordeiro, etc. Mas...

Um do D. I. E. disse-me ao ouvido: — "a A. C. D. foi assaltada pelo grupo do Gerson, pessoal dos "Diarios Associados".

Pergunto-lhe, Indalicio: "por qual grupo será assaltado o D. I. E.?

E olhe, meu caro, e já ha um que engrossa dia a dia...

Em tempo, quero louval-o pelo golpe de habil esgrimista que você deu. Foi com aquelle periodo: "os collegas que não puderam ser convidados para a reunião de sabbado, por motivos independentes da vontade dos iniciadores do movimento, não devem suppôr a existencia de qualquer restricção".

Era mesmo necessario esse nariz de cera. Pelo menos, agora, não se póde pensar em restricção...

Eis, meu caro, o que era imprescindivel esclarecer. Fica sabido que não tenho procuração da A. C. D. para defendel-a e que não sou contra o D. I. E.

Como modesto jornalista sportivo, sempre vivi á margem da A. C. D. e nem de mim ella tomou conhecimento jámais.

Dados estes esclarecimentos, considero encerrado o debate sobre os primordios da fundação do D. I. E., sem desejar que futuros, inesperados e desagradaveis acontecimentos me obriguem a voltar ao assumpto.

Do collega e admirador,
ARAUJO LINS."

ARRESI FIRMOU CONTRATO COM O BOMSUCCESSO

TAMBEM RIVAROLA, PAULISTA E FOGUEIRA EM VIAS DE CONCLUIR NEGOCIAÇÕES COM O CLUB LEOPOLDINENSE

Depois do treino, realizado na tarde de hontem na Avenida Teixeira de Castro, assistido por quasi toda a directoria do gremio rubro-anil, o sr. Annibal Bastos, director de sports do Bomsuccesso levou á secretaria do club o player argentino Arresi que hontem mesmo firmou compromisso com o gremio leopoldinense.

As bases desse contrato são as seguintes: luvas de 5 contos e ordenado de 800$000 mensaes, com prazo até 31 de dezembro do corrente anno.

Em relação a Rivarola e Fogueira, as negociações estão em vias de conclusão tambem.

Todavia o ex-commandante tricolor tambem esteve hontem em entendimentos com o Vasco, dependendo o seu compromisso com o Bomsuccesso da resposta da diretoria cruzmaltina ás pretenções de Fogueira.

A proposta do club de Cabalero a Fogueira e Rivarola é identica a de Arresi.

Essas negociações deverão ficar hoje finalmente concluidas.

Quanto ao player Beso, não agradou no treino de hontem desinteressando-se o sr. Annibal Bastos do seu concurso.

Além de Arresi, o Bomsuccesso já firmou compromisso tambem com Delgado, cujo passe foi pedido hontem á Liga de Football.

O Campeonato Juvenil de Basketball

OS JOGOS DE DOMINGO

A tabella do Campeonato Juvenil de Basketball fixa para a manhã de domingo a realização dos seguintes jogos:

C. R. BOTAFOGO x MACKENZIE —Rink do Mourisco.

CARIOCA x AMERICA — Rink da rua Jardim Botanico.

ALLIADOS x PORTUGUEZA — Quadra da rua Ferreira borges.

RIACHUELO x FLAMENGO — Rink da rua Marechal Bittencourt.

Dr. Newton Motta
Medico
DOENÇAS DE SENHORAS — OPERAÇÕES — PARTOS
Consultorio:
OUVIDOR, 183-4.º, sala 407
Terças, Quintas e Sabbados de 2 ás 4
Attende chamados pelo — — telephone 38-6503

Prohibiu-lhe o Medico de ter filhos ?
Se não lhe ensinou como evital-os, não recorra ao aborto, que muitas vezes é um crime, LENDO
CONCEPÇÃO E METHODOS ANTI-CONCEPCIONAES
Encontrará todos os meios de que se pode utilisar com efficiencia e sem riscos
Trata-se de um trabalho puramente scientifico, escripto em linguagem accessivel a todos, assignado por dois grandes medicos espanhoes: professores J. M. Otaola e F. Haro, de Madrid, apresentado nas "Jornadas Eugenicas Espanholas"
Traducção, prefacio e commentarios do
PROFESSOR MAURICIO DE MEDEIROS
(da Fac. de Medicina da Universidade do Rio de Janeiro)
E' melhor, mais sabio e honesto saber evitar, quando necessario, a concepção, que provocar "criminosamente" um aborto, que quasi sempre determina gravissimas consequencias
Preço vol. br. .... 8$000
Editorial CALVINO Limitada

Dividas -- Compram-se
Advogado com escriptorio especializado e representantes nos Estados, COMPRA ou effectua rapida cobrança de qualquer titulo de divida. Advocacia em geral adiantando custas. Consultas sem compromisso.
Diariamente, das 14 ás 18 horas — DR. RIBEIRO — Rua Ouvidor, 183, 2.º, sala 204. Tel. 42-7802.

TREZE MIL ESTUDANTES SE OFFERECEM PARA SEREM INCORPORADOS AO EXERCITO ITALIANO

Pretendem os Universitarios Com Esse Gesto Livrar o Paiz do Dominio Inglez no Mediterraneo

ROMA, 23 (U. P.) — A atmosphera de aberta hostilidade aos alliados que se observa em toda a Italia e da qual se fazem éco os jornaes fascistas, teve hoje outro meio de expressão, quando 13.000 estudantes enviaram ao sr. Mussolini uma manifesto, em Mussolini um manifesto, em universitario, no qual se offerecem para incorporar-se ac exercito italiano, para livrar o paiz do dominio britannico no Mediterraneo.

A imprensa continua elogiando a alliança italo-allemã e um dos mais outorizado commentarista fascista põe o paiz em guarda contra a possivel intervenção dos Estados Unidos na contenda ao lado dos alliados.

Em virtude de terem sido encerrados os cursos, 13.000 universitarios da Universidade de Roma entregaram um manifesto ao Reitor, professor Pietro de Francisci, no qual se offerecem para incorporar-se ac exercito afim de livrar "da truculenta hegemonia que domina seus mares".

Em um acto especial, celebrado na Universidade, o professor de Francisci informou os estudantes que havia entregue pessoalmente seu manifesto a Mussolini durante uma conferencia que manteve com o Duce, hontem, no Palacio Veneza, accrescentando que o chefe do governo havia "expressado sua mais profunda satisfação". Disse, igualmente que o sr. Mussolini interpretava os sentimentos dos estudantes romanos como os de todas as outras universidades da Italia.

Os estudantes receberam as palavras do Reitor com gritos de "Abaixo a Grã-Bretanha" e "Morram as democracias". O acto foi tambem assistido pelo ministro da Instrucção Publica, sr. Giacomo Acerdo o qual dirigiu a palavra aos estudantes.

"Il Messagero", commentando o manifesto estudantil em sua primeira pagina, declara: "Este manifesto representa o sentir não somente de 13.000 estudantes universitarios de Roma, mas sim tambem o de toda a juventude italiana.

"A Italia Fascista Imperial já não pode tolerar a fiscalização do Mediterraneo, que constitue uma diminuição da soberania nacional".

O conhecido commentarista que se assigna com pseudonymo de "Camicia Nera", diz hoje, no autorizado jornal "Il Resto Del Carlino" que a Italia deve preparar-se para fazer frente á possibilidade de que os Estados Unidos intervenham na guerra ao lado dos alliados, e accrescenta:

"Os que acreditam que a guerra está por terminar estão enganados. Os Estados Unidos multiplicam suas forças ou sua industria de guerra para enviar em seguida reforços aos alliados. Faz-se uma activa propaganda para fazer com que os Estados Unidos entre na guerra".

De accordo com as idéas expressadas nos ultimos dias, os jornaes desta manhã salientam a solidariedade italo-allemã e em suas paginas de informações sobre a guerra destacam as noticias de avanços allemães.

"Il Popolo di Roma", commentando o primeiro anniversario da alliança militar entre Roma e Berlim, diz que esse pacto será posto em vigor em um futuro immediato.

"Por occasião do primeiro anniversario do pacto de aço — accrescenta — desejamos destacar dois factos innegaveis:

PRIMEIRO — Que a solidariedade italo-allemã funccionou activamente durante os primeiros nove mezes de guerra.

SEGUNDO — Que o pacto de aço funccionará com maior perfeição ainda em um futuro proximo".

Advertencia á Irlanda Contra a Possibilidade de Uma Intervenção Estrangeira

COMO FALOU O VICE-PRIMEIRO MINISTRO SEAN O'KELLY

DUBLIN, 23 (U. P.) — O vice-primeiro ministro e ministro da Fazenda do Estado Livre da Irlanda, sr. Sean O'Kelly, pronunciou um discurso nesta capital em que advertiu o paiz contra a possibilidade de uma intervenção estrangeira na Irlanda.

"Tenho a esperança — disse o ministro Kelly — de que sairemos da actual crise em perfeita paz e união, mas ao mesmo tempo espero que alcancemos nosso grande ideal nacional sem nenhuma ingerencia estranha, qualquer que seja ella, com excepção do auxilio que o governo pedir em nome do povo".

Referindo-se á paz, o orador disse que o povo havia de se preoccupar em vista de tudo o que se estava passando em seu redor.

Em seguida, o vice-primeiro ministro solicitou ao povo irlandez que não desse signaes de desunião e que seguisse para a frente, decidido a conseguir a unidade de toda a Irlanda, o que somente poderia ser obtido apoiando firmemente o governo.

Partiu Para Scutari o Conde Ciano

ROMA, 23 (Havas) — O conde Ciano seguiu de Tirana para Scutari.

Mussolini Teria Convocado a Commissão Suprema de Defesa

ROMA, 23 (Havas) — Circula o boato de que o sr. Mussolini convocou a Commissão Suprema da Defesa.

Os Aviadores Britannicos Abateram Vinte e Sete Apparelhos Allemães

LONDRES, 23 (Havas) — O communicado do Ministerio do Ar annuncia que durante a tarde de hontem um grupo de aviões de caça britannicos abateu vinte e sete apparelhos allemães. Dez outros apparelhos da mesma nacionalidade foram attingidos pelas balas das metralhadoras e, provavelmente, foram postos fora de combate. Nos dois ultimos dias os mesmos pilotos anniquilaram cerca de cincoenta apparelhos inimigos. Durante as operações de hontem seis apparelhos britannicos não regressaram ás suas bases.

PARA ENFRENTAR OS DIAS MAIS PERIGOSOS DE SUA HISTORIA

Energicas Medidas Tomadas Pela Inglaterra

LONDRES, 23 (U. P.) — A Inglaterra prepara-se para enfrentar os dias mais perigosos de sua historia. Ella quer evitar uma surpresa, tanto externa como internamente.

Durante todo o dia de hontem foram vistas chegar a Westminster toneladas de areia, que os soldados empregavam para encher sacos e levantar parapeitos afim de se collocar metralhadoras. O publico acompanhou com bastante curiosidade esses preparativos contra eventuaes golpes de mão por elementos estrangeiros.

Simultaneamente, o Parlamento e o Ministerio do Interior activaram suas medidas de segurança. A Camara dos Communs approvou, em terceira votação, a nova lei contra os trahidores, que foi enviada á Camara dos Lords, onde se espera que tambem encontre apoio. Nessa lei se inclue a pena de morte aos paraquedistas, assim como aos culpados de espionagem e de actos de sabotage contra a defesa nacional.

Por seu lado, o Ministerio do Interior dispoz que todos os cidadãos conduzissem suas carteiras de identidade, recordando-se que, desde o dia 9 do corrente mez, estão sendo applicadas aos refugiados dos paizes invadidos, as mesmas restricções impostas aos inimigos.

Nenhuma pessoa maior de 16 annos póde afastar-se de seu domicilio de registo, numa distancia maior que 18 kilometros, sem a correspondente licença. Foi prohibido tambem o porte de explosivos, automoveis, machinas photographicas e mappas.

Acredita-se que ha sabotadores que tentam entrar á bordo dos navios inglezes e as autoridades policiaes, militares e navaes exercem agora uma rigida vigilancia em todos os portos, tendo detido já 20 refugiados hollandezes e belgas por serem suspeitos.

Ao iniciar-se a segunda votação da nova lei contra os trahidores, na Camara dos Communs, o ministro do Interior, sir John Anderson, explicou que, embóra as leis urgentes sobre os actos de trahição são applicaveis tanto a subditos britannicos como estrangeiros, "pela lealdade que devem ao paiz em que residem", não são, no entretanto, applicaveis ás pessoas que entram no paiz "clandestinamente, com fins hostis".

Accrescentou o ministro Anderson que a nova lei tornava-se necessaria primeiramente para estatuir que todos os estrangeiros são igualmente passiveis da pena de morte, em segundo logar porque a lei contra os trahidores vigente é antiquada "e deve-se harmonizar a legislação com as actuaes condições" e finalmente para estabelecer que todos os estrangeiros serão julgados pela Côrte Marcial. As disposições fundamentaes desse projecto, segundo declarou o ministro do Interior, fazem parte da clausula que prescreve a pena de morte. Estabelece-se por ella que toda pessoa que auxilie ou tente auxiliar o inimigo, que conspire de qualquer maneira para a realização de actos tendentes a facilitar as operações navaes, militares ou aéreas do inimigo, ou a entorpecer as operações de guerra contra o inimigo, ou que representem um perigo para o paiz são passiveis da pena de morte.

Os cidadãos britannicos e os dos paizes neutros retêm o direito de ser julgados por tribunaes civis e os culpados são condemnados a forca, excepto os que sejam membros das forças armadas, que são entregues ás autoridades militares para seu fusilamento.

Essa lei, cuja approvação final deve ter sido concedida hoje, pelo Parlamento, é independente da lei de poderes extraordinarios, approvada hontem por ambas as Camaras.

DETIDOS VARIOS DIRIGENTES DO PARTIDO FASCISTA BRITANNICO

LONDRES, 23 (Havas) — Annuncia-se officialmente que o sr. Oswald Mosley e oito outros dirigentes do Partido Fascista Britannico foram detidos.

VINTE DETECTIVES REALIZARAM A DILIGENCIA NA SÉDE DO PARTIDO FASCISTA

LONDRES, 23 (Havas) — O capitão Archibald Ramsay, membro conservador do Parlamento, detido hoje, era um dos integrantes mais activos da Associação de Amizade Anglo-Allemã, que em outro tempo incluiu tambem lord Stamp e lord Londonderry, um dos principaes accionistas do "Times".

Ademais, o capitão Ramsay era fundador e presidente do "United Christian Front", organizado durante a guerra civil hespanhola para demonstrar que o generalissimo Franco estava "combatendo" pela civilização christã". Em setembro de 1938, o capitão Ramsay, juntamente com lord Londonderry, enviou uma carta ao "Times" defendendo o pacto de Munich.

Na occasião de se verificar sua prisão, tinha pendente uma moção na Camara accusando a imprensa britannica de favorecer os "judeus internacionaes".

O ministro do Interior, sir John Anderson, annunciou que, além do capitão Ramsay, haviam sido detidas outras pessoas cujos nomes seriam revelados tão prompto fosse possivel. Informou tambem que 167 membros do "exercito republicano irlandez" haviam sido expulsos da Inglaterra.

Presume-se que sir Oswald Mosley não foi detido, ao ser varejada a livraria onde os fascistas inglezes tinham sua séde porque não se encontrava alli. Não obstante, é possivel que esteja incluido entre os detidos cujo nome não revelou o ministro Anderson.

A diligencia na séde dos fascistas foi realizada por 20 detectives da Scotland Yard.

A Inglaterra Procura Melhorar Suas Relações Com a Russia

LONDRES, 23 (United Press) — Na sessão de hoje da Camara dos Communs, o sub-secretario do Foreign Office, sr. Butler, respondendo por escripto a uma interpellação, disse que a Inglaterra deu os passos necessarios para melhorar suas relações com a Russia.

Preso Um Deputado Communista Inglez

LONDRES, 23 (Havas) — Constava hoje que o deputado communista Galacher fora preso em consequencia das medidas adoptadas pelo governo contra as actividades communistas.

MAES QUE TENDES FILHAS A EDUCAR: LEDE ESTE LIVRO! FAZEI VOSSAS FILHAS O LEREM
Senhoritas — Aprendei a conhecer vos a vós mesmas, o vosso sexo, as razões de vosso amor, o vosso destino biologico!
BIOLOGIA DA MULHER
Pelo Dr. F. HARO
(Este livro já foi annunciado sob o titulo ("Phases Biologicas da Mulher")
(Traducção de ISABEL MEDEIROS e prefacio de seu pae professor MAURICIO DE MEDEIROS)
9.ª EDIÇÃO
Preço vol. broch.: 8$000
Pelo Correio — 9$000
Editorial CALVINO LIMITADA
Rua de São Bento n. 26 — Rio de Janeiro

ASSOCIAÇÃO DOS EMPREGADOS NO COMMERCIO DO RIO DE JANEIRO
AVISO
Devendo ser procedida, no corrente anno, a "revisão de matriculas" desta Associação nos termos do artigo 122 dos Estatutos sociaes, convidamos os nossos consocios que, por qualquer motivo, se achem atrazados nos pagamentos de suas mensalidades a comparecer em nossa séde social provisoria, installada no 4.º andar do Edificio Nilomex, á Avenida Nilo Peçanha n. 155, afim de saldarem os seus debitos evitando o cancellamento das respectivas matriculas, em prejuizo de direitos sociaes já adquiridos.
Essa concessão será mantida até fins de Junho proximo.
Rio de Janeiro, 2 de Maio de 1940.
(a.) RUBEM VIEIRA MACHADO, 1.º secretario

Victima de um accidente ferroviario

BELLO HORIZONTE, 23 (A. N.) — O ferroviario Joaquim Maria dos Santos, foi victima de um accidente, quando viajava, com destino a esta capital, num comboio da Rêde Mineira de Viação. Em consequencia a victima soffreu a amputação dos dedos dos pés.

Não vos esqueçaes de que os cégos necessitam sempre do vosso auxilio. Encaminhando o para A ALLIANÇA DOS CEGOS á Rua 24 de Maio n.º 47, Rio de Janeiro. Telephone 48 5202

Morto por um omnibus da Viação Suburbana, ao saltar do bonde

O DESASTRADO "CHAUFFEUR" FUGIU

Doloroso accidente verificou-se hontem, á noite, na rua Carolina Machado.

Ali, ao saltar de um bonde, no ponto de parada, foi colhido e morto pelo omnibus da Viação Suburbana n. 589, o operario Octacilio Octaviano Cunha, de cor branca, brasileiro, com 34 annos de edade e morador á rua Marechal Rangel n. 613.

O motorista causador do desastre, conseguiu fugir, aproveitando-se da confusão do momento.

O commissario Mario Ribeiro, de dia á delegacia do 15º districto, compareceu ao local, onde tomou ás providencias de sua alçada, inclusive a da remoção do cadaver para o necroterio do Instituto Medico Legal.

BRONCHITE?
PHYMATOSAN
ELIMINA E FORTALECE

Commercio

MERCADOS

O mercado de cambio não funccionou hontem.

O Banco do Brasil, porem, manteve aberta a sua thesouraria das 10 ás 11,30 horas, apenas para attender o serviço de cobranças internas.

CAMBIO NO EXTERIOR

Abertura de Londres, sobre Nova York, 4,02,50 a 4,03,50. Fechamento, 4,02,50 a 4,03,50.

Abertura de Nova York, sobre Londres, 4,10,1|4.

MOEDAS DE OURO

Libra, 175$500; dollar, 36$100; franco, 7$000 e franco suisso, 7$000.

TITULOS

O mercado de titulos não funccionou hontem.

CAFE'

Hontem, o mercado de café não funccionou.

ASSUCAR

Regulou hontem, o mercado deste producto, sustentado com os preços inalterados e negocios moderados.

MOVIMENTO ESTATISTICO

Entradas, 10.172. Saidas, 4.803. Stock, 114.288 saccos.

ALGODÃO

Regulou hontem, esse mercado estavel, com as cotações inalteradas e entregas pequenas.

MOVIMENTO ESTATISTICO

Entradas, 211. Saidas, 475. Stock, 5.929 fardos.

Movimento Maritimo

ESPERADOS

Rio Grande "Cuxambu'"	24
Belém "Pará"	24
N. York, "Cayru'"	25

A SAIR

Cabedello, "Araraquara"	24
Imbituba, "Aracassu'"	24
Manáos, "Santos"	24
P. Alegre, "Jangadeiro"	24
A. Branca, "Chuy"	24
Penedo, "Itagiba"	24
B. Aires, "Mormaclark"	24
Florianopolis, "Bury"	24
B. Aires, "Duque de Caxias"	25
P. Alegre, "Cte. Capella"	25

Servico Aereo

ESPERADOS

B. Horizonte — Panair	24
Belém — Panair	24
B. Aires — Panair	24

A SAIR

S. Paulo, Curityba e P. Alegre — Condor	24
Roma — Lati	24
Recife, Therezina e Belém — Condor	24
B. Aires — Panair	24
B. Horizonte — Panair	24

ANTIGRIPAL MARQUES

Diario Carioca

Propriedade da S|A DIARIO CARIOCA

EXPEDIENTE

Directores: Horacio de Carvalho Junior — J. B. Martins Guimarães

Chefe da redacção: Danton Jobim

Telephones — Direcção: 22-3023; Chefe da Redacção e Secretaria: 42-5571; Redacção: 22-1559; Administração e Gerencia: 22-3035; Publicidade: 22-3018; Officinas: 22-8824; Gravura: 22-1785.

Nota — Os commentarios editoriaes deste jornal, sobre assumptos internacionaes, são de responsabilidade do seu director, dr. Horacio de Carvalho Junior.

PUBLICIDADE, 22-3018

ASSIGNATURAS

Para o Brasil: Anno 60$000; Semestre 30$000

Para o Exterior: Anno 100$000; Semestre 55$000

Venda avulsa: Capital, $200; Interior, $300. Aos domingos, $300.

E' cobrador autorizado o sr. J. T. de Carvalho

CORRESPONDENTE GERAL — Percorre o interior do paiz a serviço desta folha o sr. Romualdo Perrota, nosso correspondente geral.

Representante em Bello Horizonte: OSWALDO MASSOTE

Uma Vida Por Um Tostão!

Um Crime Brutal na Usina da Tijuca --- O Assassino Nada Tinha a Ver Com a Discussão Que Antecedeu o Crime --- Diligencias Para a Captura do Matador

Um crime brutal verificou-se na noite de hontem. No calor de uma discussão motivada por questão futilissima — uma passagem de bonde — perdeu a vida um pobre operario que, após o trabalho diario, se dirigia para sua residencia.

POR UM TOSTÃO

O operario José Ferreira, quando rumava á sua residencia num bonde linha Tijuca, hontem, cerca de 22 horas, ao fazer o pagamento de uma passagem de cem reis, entrou a discutir com o conductor do vehiculo que impugnara a validade da moeda de trezentos reis dada pelo passageiro.

O CRIME

Prolongou-se a discussão até o ponto terminal da linha, a Usina da Tijuca. Alli, já apeados do bonde, interferiu na discussão o despachante da Light chapa n.º 872.

Os circumstantes, que observavam de longe a scena, aliás, banal, foram, dado momento, surprehendidos pelo estampido de um tiro. Baqueu o passageiro e poz-se em fuga o despachante, jogando ao chão uma arma.

Passado o primeiro momento de estupefacção, procuram as testemunhas do crime prestar soccorros á victima. Era, porém, tarde demais.

José Ferreira já era cadaver. O tiro o attingira no parietal esquerdo, matando-o instantaneamente.

A POLICIA

Avisada, compareceu a policia ao local, representada pelo commissario Franco, do 17º. districto e pelo perito Isidoro Rosa, da D. G. I., sendo, desde logo, iniciadas as diligencias para a captura do assassino.

A VICTIMA

José Ferreira, a victima, era operario, preto, com 50 annos de edade, residente á rua S. Miguel n.º 480.

Era figura conhecidissima nos clubs carnavalescos da Tijuca, onde era apelidado de "Majorico".

A ARMA DO CRIME

O criminoso, como acima dissemos, abandonou no local a arma de que se serviu para eliminar o pobre operario.

Essa, um revolver "bull-dog" foi apreendido pela policia.

GRAVES ACCUSAÇÕES CONTRA A ANTIGA ADMINISTRAÇÃO DA RÊDE VIAÇÃO PARANÁ-SANTA CATHARINA

O Que Apurou a Commissão de Inquerito

Em virtude de varias denuncias apresentadas ao Governo, sobre irregularidades verificadas na administração da Rêde de Viação Paraná-Santa Catharina, foi designada uma commissão para fazer um inquerito rigoroso, afim de apurar desvios de dinheiros publicos, entregues ao seu director Alexandre Gutierrez.

O DASP, estudando as conclusões da Commissão, convenientemente, opinou:

1) pela decretação da responsabilidade solidaria de Alexandre Gutierrez e de quantos se envolveram nas incriminadas transacções, em referencia ás que lhes interessou ou de que foram co-autores ou cumplices;

2) da indisponibilidade de quaesquer bens, moveis ou immoveis, acções ou direitos, pertencentes a Alexandre Gutierrez até que seja elle liberado de sua responsabilidade, em fórma legal e nos termos dos arts. 18 e 19, n.º 1º e 2º do decreto-lei n. 426, de 12 de maio de 1938;

3) pela installação de novo processo administrativo, na conformidade dos Estatutos do Funccionario Publico, em que se determinem, com segurança e precisão, as respectivas responsabilidades de autoridades, funccionarios, de qualquer classe ou categoria, e estranhos, interessados, directa ou indirectamente, proxima ou remotamente, nos factos ligados aquella administração e, pelos meios de direito, seja fixado o montante das importancias despendidas com irregularidade ou de modo criminoso desviadas por Alexandre Gutierrez, em proveito proprio ou de terceiros.

Approvando as medidas propostas, o chefe da Nação determinou tambem que a commissão encarregada do inquerito a ser feito e que correrá simultaneamente com o inquerito policial, seja presidida pelo coronel Juarez Tavora, coronel Dorival de Britto, por um procurador da Republica e um contador do Banco do Brasil.

FALTAS GRAVES

São gravissimas as irregularidades apuradas, destacando-se as que são classificadas pela Commissão de "criminosos esbanjamentos" e que são:

— Commissões, gratificações e outros favores a terceiros num montante de 1.682 contos.

— Banquetes, presentes e homenagens diversas num montante de 346:952$200, figurando nessa rubrica as seguintes despesas: 38:500$000 por um automovel para o sr. Joaquim Licinio de Souza Almeida, então chefe do gabinete do ministro da Viação; 2:697$400 por pneus e baterias para o mesmo automovel; 1:500$ por dois jogos de capas ainda para o mesmo automovel; 6:000$000 por um "Movikon" para o sr. Joaquim Licinio de Souza Almeida; 18:722$000 correspondentes a compra de um automovel para o sr. Antonio Vieira de Mello, official de gabinete do ministro da Viação; 29:138$300 para melhoramentos na fazenda de propriedade do ex-superintendente Alexandre Gutierrez; 18:400$000 por um banquete offerecido na Confeitaria Colombo; 172:164$500 gastos com hospedagens e films cinematographicos, etc.

— Em pagamentos diversos de materiaes para outras repartições dispendeu a Rêde a quantia de 2.177:514$800, sendo que não existem recibos quanto ao emprego de 845:679$900 incluidos nessa rubrica.

— Dada como custeio de serviços, vultosa renda da Rêde foi malbaratada, sendo relacionadas despesas indefensaveis, num montante de mais de oito mil contos, assim distribuidas: Brindes a empregados na importancia de reis 1.918:445$000; capotes por..... 1.259:505$000; fardamentos por 505, sendo apurado que o preço dos capotes foi majorado em cerca de 44 °|°; mensalidades: a Franco de Souza Almeida, irmão do então chefe do gabinete do ministro da Viação, na importancia de 20 contos; a M. Sottomaior, 27 contos; Raul de Paula, 9 contos, além de outros, todos estranhos ao funccionalismo da Rêde.

Por estes dias, a nova Commissão de Inquerito nomeada deverá iniciar os seus trabalhos.

O GALLO PREGUIÇOSO

UM EPISODIO PITORESCO NA DELEGACIA DO VIGESIMO QUARTO DISTRICTO POLICIAL

O caso occorreu na delegacia do 21º. districto, em Madureira.

O commissario Maia preparava-se para deixar a delegacia, pondo em ordem os papeis. Registava no livro as occorrencias verificadas durante o seu plantão, quando entrou pela sua sala o cidadão João da Silva, residente em Irajá.

O homenzinho postou-se em attitude humilde, em frente á mesa da autoridade, de chapéu na mão, trazendo sob o braço esquerdo um lindo gallo, todo branco.

O commissario Maia levanta os olhos do livro e fita, duramente, o estranho personagem, perguntando-lhe:

— "Que é que ha?"

João da Silva, com a vóz tremula, gaguejante, responde nervoso:

— Vim apresentar uma queixa, "seu" commissario.

— Pode falar — disse a autoridade.

O queixoso solta, então, deante do policial o gallo gigante que trazia sob o braço, dizendo:

— Fui victima de um "conto do vigario", dr. imagine o sr.. que comprei esse gallo para augmentar a minha criação, e o "danado é isso que o sr. está vendo"!

O commissario olhou para o gallinacéo, que ficou parado onde caiu, immovel como as esphynges das areias africanas.

— E' isso, dr. — continuou o queixoso. Vi esse bicho grande, bonito, cheio de vida, no Mercado de Madureira, na barraca do "seu" Joaquim Moreira, e pensei que, adquirindo-o, resolveria o problema do meu gallinheiro. No entanto, esse gallo não vale nada.

As gallinhas andam em roda delle, penicam as azas do bicho, cacarejam... e elle "nem nada".

"Seu" Joaquim sabia disso. Dr. calcule o sr., que, quando cheguei em casa, soltei o gallo no gallinheiro e elle trepou logo no poleiro e ferrou no somno. A minha primeira impressão foi a de que o bicho estivesse cançado da viagem.

Mas, no dia seguinte, pela manhã, depois de jogar o milho no gallinheiro, fiquei observando o bicho. O sr. não pode calcular que coisa medonha, dr. O gallo tem preguiça até de comer. Cata um grão de milho aqui, outro acolá e, depois, trepa no poleiro e toca a dormir... E devo dizer-lhe dr. que dei dez mil reis por esse lesma!

"Seu" Joaquim abusou da minha bôa fé, e eu venho pedir uma providencia ao dr.

O commissario Maia, ouviu pacientemente toda a lamuria do homem do gallo. Mas teve outro recurso: aconselhou-o a que matasse o gallinaceo e o aproveitasse para uma suculenta canja. Era o unico remedio, para reduzir o prejuizo.

A CIDADE

PELA MORAL DOS COSTUMES

O delegado de Copacabana prendeu e mandou autuar 16 casaes que estavam namorando naquelle districto. Esse acto constitue uma excepção na metropole. De facto, ha na cidade trinta delegacias e apenas a de Copacabana tomou-se de zelo pela moralidade publica, punindo os namorados.

Resta saber como e até onde se poderá considerar o namoro uma contravenção. A verdade é que processar systematicamente os pares que "flirtam" no bairro mais elegante do Rio não constitue acção meritoria ou que esteja á altura das funcções que estão confiadas ás autoridades policiaes em um centro urbano altamente civilizado.

Imaginem uma proeza desse quilate em Paris, Londres, Nova York...

O major Filinto Muller, que é um homem de bom senso, não determinou providencias nesse sentido, pois, se assim acontecesse, já que existe na Policia unidade de commando, todos os delegados agiriam uniformemente contra os adeptos do namoro. A campanha é somente em Copacabana. Logo, deve ser iniciativa pessoal do delegado do bairro.

Mas haverá catões que approvam o rigor policial a que nos referimos. De qualquer modo, porém, o que não se comprehende é que, além de perseguir, prender e processar os rapazes e as pequenas apanhadas em flagrante no monstruoso delicto, entregue-se á publicidade os nomes dos casaes detidos, seus endereços e até suas photographias, como acaba de acontecer. Isso não passa de sensacionalismo, mais condemnavel do que o "crime" que se procura reprimir. Ademais, é uma perversidade "photographar pobres mocinhas (nenhum "gran-fino" foi preso) para arrastal-as pela rua da Amargura, sujeitando-as aos commentarios mais desagradaveis.

O sr. chefe de Policia não concordará, sem duvida, com o exhibicionismo em apreço, salvaguardando, assim, realmente, a moral dos costumes.

Fantastico o Derrame de Sellos Falsos!

A POLICIA ADMITTE A HYPOTHESE DE HAVER LIGAÇÕES COM A QUADRILHA DE BUENOS AIRES E MONTEVIDÉO

As Diligencias Realizadas Pela Secção de Defraudações da D. G. I.

A policia gaucha desenvolve intensa actividade no sentido de identificar os membros de uma quadrilha internacional de falsificadores de sello de consumo federal, que, de ha muito, vem agindo naquelle Estado, conseguindo collocar mais de quinhentos mil contos em estampilhas falsas.

Ao que parece, dentro de breves dias, as autoridades gauchas terão concluido o seu trabalho de modo satisfatorio, pois, nada menos de dezoito falsarios já se encontram presos. Agora, as deligencias se desenvolvem no sentido de deter o chefe da quadrilha, de nome Francisco Campos, mais conhecido pelo vulgo de "Pancho el Negro".

Com a prisão dos varios elementos do bando falsario, a policia apurou que os quadrilheiros falsificavam as estampilhas de consumo de nosso paiz, em Buenos-Aires e Montevidéo e transportavam-nas para o Brasil em avião de propriedade de "Pancho el Negro". Sabe-se que o derrame de sellos falsos é fantastico, sendo que uma grande quantidade destes já foi apprehendida.

Tambem a policia desta capital, por intermedio da Secção de Defraudações, vem realizando identicas deligencias, e, ao que tudo indica, essas diligencias se prendem ás iniciadas em Porto Alegre.

Presume-se que os quadrilheiros mantinham ramificações no Districto Federal, onde collocavam grande parte do material. Um negociante que havia adquirido duzentos mil rés em sello de consumo nesta capital, por intermedio de um desconhecido que lhe offerecera vantagens, desconfiou da transacção e dirigiu-se ao Thesouro, onde pediu fossem as estampilhas examinadas.

Apesar da perfeição com que são confeccionadas, os technicos constataram que eram falsas.

O lesado levou o facto ao conhecimento das autoridades da secção de Defraudações.

Morte horrivel de um menor

Impressionante occorrencia verificou-se hontem, á noite, á rua Xavier da Silveira nº. 45. O menino Hildan, filho de Waldemar de Vasconcellos Barbosa, de 10 annos, collegial, brasileiro, morador no apartamento 4, do predio referido, quando tentava descer, no elevador, do 1º. para o andar terreo, ficou preso na porta e foi imprensado pelo ascensor.

Attraidos pelos gritos da victima, diversas pessoas correram em seu soccorro, conseguindo retiral-o, ainda com vida.

Solicitados os serviços do Hospital Miguel Couto, nada mais poude o medico fazer porque, quando a ambulancia chegou ao local, Hildan já havia fallecido.

A lamentavel occorrencia foi levada, então, ao conhecimento das autoridades do 2º. districto policial, tendo comparecido ao local o commissario Waldemar que providenciou a remoção do corpo para o Necroterio do Instituto Medico Legal.

Projectou-se ao Mar de Grande Altura

O Avião do Correio Aereo Militar Submergiu, Rapidamente, Levando Para o Fundo do Oceano Toda a Tripulação

ENCONTRADO POR PESCADORES O CORPO DO SARGENTO ORLANDO

Logo que começaram a circular as primeiras noticias de um tragico desastre de aviação occorrido em Ilhéos, na Bahia, a nossa reportagem movimentou-se no sentido de apurar, convenientemente, o facto.

Incontinenti entramos em contacto com o Departamento de Aeronautica Civil, e, ali, fomos informados de que o accidente só poderia ter succedido com um avião particular ou um apparelho do Correio Aéreo Militar, de vez que nenhum avião commercial voava por aquellas paragens no momento em que se teria verificado o sinistro. O Serviço de Radio do D. A. C. estava, no momento, em communicações com dois apparelhos commerciaes, um da Panair do Brasil e outro da Pan American, que levavam a effeito seus vôos normalmente. O Syndicato Condor não tinha, igualmente, recebido nenhuma communicação. Restava, pois, o Correio Aéreo Militar. E, com effeito um dos seus apparelhos havia caido ao mar no porto de Ilhéos. O apparelho sinistrado dirigia-se a esta capital, procedente dos portos do norte do paiz. Era o Waco C 21 que, por motivos ainda desconhecidos, projectou-se de grande altura ao mar, submergindo rapidamente. Os tripulantes do avião tiveram morte instantanea. São elles: o tenente Irineu Francisco Clapp e o terceiro sargento Orlando Dulcini.

ENCONTRADO O CORPO DO SARGENTO ORLANDO

ILHE'OS, 23 (A. N.) — O corpo encontrado por pescadores junto á praia, nas proximidades do campo de aviação desta cidade, é do sargento Orlando Dulcini, ajudante do tenente Irineu Capp, cujo corpo até agora não foi encontrado.

Dr. José de Albuquerque

Membro da Sociedade de Sexologia de Paris

CLINICA ANDROLOGICA — DOENÇAS SEXUAES DO HOMEM

Rosario, 172 do 1 ás 7

Principio de incendio na fabrica de vidros da rua Anna Nery

Um principio de incendio manifestou-se, hontem, á noite, na Fabrica de Vidros situada á rua Anna Nery, n. 27-A. O sinistro, que fôra provocado em consequencia de um defeito no forno da fabrica, foi promptamente dominado pelos bombeiros da estação de São Christovão, que compareceram ao local sob o commando do tenente Diomedes, tendo como encarregado das manobras dagua o tenente Syrio.

Felizmente não houve victimas pessoaes, sendo insignificantes os prejuizos causados pelo fogo e pela agua.

A policia do 15º districto compareceu, tambem, ao local, na pessoa do commissario Mario Ribeiro, que tomou as providencias que se faziam necessarias.

Alvejado a tiros quando ia assistir uma partida de football

Morreu hontem, á noite, no Posto Central de Assistencia, o estivador Manoel Joaquim Gonçalves, portuguez, de 50 annos, residente á rua Cardoso Marinho n. 30, casa 5, que fôra covardemente aggredido a bala, quando, no dia 5 do corrente, em companhia de dois filhos ia assistir o jogo Botafogo e Flamengo.

PRESO O AGGRESSOR

Dois soldados da Policia Militar que passavam, no momento, sairam em perseguição do aggressor, que, a principio, tentou reagir, conseguindo prendel-o quando procurava refugiar-se na casa n. 7, do largo de Santo Christo.

Conduzido á delegacia do 12º districto policial, o aggressor declarou chamar-se Julio Pinto de Albuquerque, ter 50 annos de edade e residir á rua Cardoso Marinho, n. 21, casa 4, em frente á villa onde morava a victima.

O commissario Amadeu, de dia naquelle districto, mandou autual-o, então, por tentativa de assassinio e resistencia á prisão.

RAIOS X

Exames radiologicos em residencia

Dr. Victor Cortes

Diariamente de 8 ás 12 e 14 ás 18 horas

RUA ARAUJO PORTO ALEGRE, 70 — 9.º and. Esquina de Mexico

Tel. 22-5330

PEQUENAS OCCORRENCIAS POLICIAES

Tentou Suicidar-se Incendiando as Vestes — Atirada do Bonde ao Solo — Falleceram no H. P. S. — Jogou-se á Frente do Automovel

Num bonde da linha Jardim Leblon viajava, hontem, a senhora Maria Gomes de Macedo, de 48 annos de edade, moradora á rua Marquez de São Vicente. Ao chegar o electrico á praça Santos Dumont, numa curva mais forte, a passageira foi cuspida ao solo, recebendo contusões e escoriações generalizadas, sendo, por isso, medicada no Hospital Miguel Couto.

Desgostosa da vida, a domestica Maria José Pourral, de 19 annos de edade, casada, moradora no morro dos Affonsos, 35, tentou hontem, suicidar-se, incendiando ás vestes depois de embebel-as em alcool.

A victima que recebeu graves queimaduras, foi medicada no Posto Central de Assistencia e internada no Prompto Soccorro.

No Hospital do Prompto Soccorro, onde se achava, ha dias, internado, apresentando fractura do craneo, por ter sido apedrejado na rua General Roca, esquina de Araujos, falleceu, hontem, o pedreiro Antonio José da Silva, de 27 annos de edade, morador á Ladeira de Pirassinunga, 113.

Seu corpo foi removido para o necroterio do Instituto Medico Legal.

Uma mulher, de cor branca, com 37 annos de edade presumiveis, moradora á rua do Senado, atirou-se, hontem, á noite, á frente do auto n.º 257, com o proposito de se matar.

Medicada no Posto Central de Assistencia, a victima, que apresentava um ferimento no peito e escoriações generalizadas., declarou que tentára contra a vida por haver brigado com o seu amante.

Falleceu, hontem, no Prompto Soccorro, o operario Manuel Joaquim Gonçalves, de 51 annos de edade, casado, morador á rua Cardoso Marinho numero 30 casa 5, sendo seu corpo removido para o necroterio do Instituto Medico Legal.

DR. EDMUNDO HAAS

Director da Casa de Saude Dr. Abilio — Neuro-Psychiatra — Estados Nervosos — 7 SETEMBRO, 94-3.º andar — 22-8303. Cons.

Taxas Postaes Para o Exterior

O director Geral dos Correios e Telegraphos, afim de esclarecer duvidas em torno da applicação do recente decreto-lei que modificou algumas taxas postaes para o exterior, torna publico que não houve a menor alteração nas taxas postaes internas e nas das correspondencias destinadas aos paizes da União Postal das Americas e Hespanha.

O referido decreto majorou apenas em $200, mas tão somente nas relações com os paizes que não pertencem áquella União, a taxa do cartão postal simples e os premios de registo e de avisos de recebimento.

Essas diminutas majorações decorrem da nova Convenção Postal Universal concluida em Buenos Aires, em 1939, que entrará em vigor em 1.º de julho

Os Jornalistas da Prefeitura Distinguidos pelo Prefeito Dodsworth

A DELEGAÇÃO DA SALA DE IMPRENSA E' PORTADORA DE MENSAGENS DO PREFEITO PARA O INTERVENTOR FEDERAL E O PREFEITO DA CAPITAL PAULISTA

O prefeito Henrique Dodsworth num gesto de cortezia para com os representantes da imprensa junto ao seu gabinete de trabalho proporcionou-lhes uma visita a São Paulo e Santos para que possam conhecer as obras que o governo paulista está emprehendendo e o monumental estadio de Pacaembú. Hontem pelo rapido paulista seguiu a primeira turma de jornalistas formada pelos nossos confrades Alvaro Pinto, A. Netto, Deodoro Lopes, José Prates, Faustino Passarelli e Wilson de Oliveira, e á noite partiu o sr. Lourival Pereira.

A delegação da sala de imprensa da Prefeitura é portadora de mensagens do prefeito Dodsworth aos Srs. Adhemar de Barros, interventor em São Paulo e ao prefeito da capital bandeirante.

Os Communistas Procuram rearticular-se

ENERGICA E DECISIVA A ACÇÃO DA POLICIA GAUCHA CONTRA OS INIMIGOS DO REGIME

PORTO ALEGRE, 23 (Agencia Nacional) — Apesar da severa vigilancia exercida pelas autoridades policiaes neste Estado em torno de elementos partidarios do credo vermelho, estes ainda procuram reunir adeptos afim de estabelecer uma "cadeia" em todo o paiz, cadeia esta já varias vezes rompida pelas policias riograndense, paulista e carioca. A Delegacia de Ordem Politica e Social desta capital está perfeitamente ao par da actuação dos elementos vermelhos em todo o Estado. Ha poucos dias, a policia teve conhecimento da presença, na cidade do Rio Grande, de um individuo de nome Sampaio, conhecido communista, recem-chegado do Rio de Janeiro. Naquella cidade gaucha, Sampaio iniciou sua actividade, nomeando o individuo Oscar Jardim, vulgo "Gato-Feio", para que este conseguisse alguns partidarios afim de ser iniciado o serviço de propaganda pelos municipios do interior do Estado. Por sua vez, "Gato Feio" seguiu para Pelotas, onde confiou a chefia do movimento, naquella cidade, a Abilio Fernandes. Na cidade do Rio Grande ficou encarregado da mesma missão, por delegação de "Gato Feio", Domingos Martins, mais conhecido por "Bagunça". Tendo conhecimento desses factos, o chefe de Policia determinou immediatas diligencias em Pelotas e Rio Grande, para onde fez seguir uma turma de investigadores da Ordem Politica e Social, sob a chefia de um delegado. Em collaboração com a policia daquellas duas cidades, os investigadores começaram a agir em torno da actividade dos elementos communistas já identificados. O de nome Sampaio, vendo-se descoberto, conseguiu fugir em tempo, embarcando para o Rio de Janeiro, onde foi preso pela policia carioca. Depois de demoradas diligencias, as autoridades conseguiram prender Oscar Jardim, Domingos Martins e Abilio Fernandes e descobrir o local em que se encontrava o material a ser empregado na propaganda vermelha, como boletins já impressos, clichés, tintas, diversas machinas, além de abundante material photographico.

Tambem foram encontradas armas e munições. Transportados para esta capital, foram elles devidamente interrogados e confessaram o modo pelo qual intentaram o movimento de ligação. O inquerito, que é volumoso, está sendo ultimado pela Delegacia de Ordem Politica e Social afim de ser remettido ao Tribunal de Segurança Nacional.

A Batalha de Tuyuty

NÃO HAVERA' ESTE ANNO FORMATURA

Transcorre, hoje, mais um anniversario da Batalha de Tuyuty, em que o generalissimo Osorio, foi o seu heroe. Ao contrario dos annos anteriores, não haverá nesta data o tradicional desfile de tropa ante o monumento daquelle grande soldado. Foi organizado, entretanto, um programma commemorativo que constará de alvorada junto a estatua equestre do marquez de Herval, na praça 15 de Novembro, pelas bandas de musica dos 1.º R.C.D. e Batalhão de Guardas. Representações de commissões de todos os corpos, repartições e estabelecimentos militares, as quaes collocarão no pedestal do monumento corôas de flores. Tambem os veteranos do Asylo de Invalidos da Patria e as meninas filhas orphãs de militares da Fundação Osorio, comparecerão afim de prestar homenagem ao valente cabo de guerra.